TEDNIK - GLASILO DELOVNEGA KOLEKTIVA SOZD SŽ ŽELEZARNE JESENICE

ŽELEZAR

Jesenice, 30. julija 1987 Številka 30 ● XXXVI

NAŠ KOVINAR, svobodno glasilo delavcev KID, je kot predhodnik ŽELEZARJA začel izhajati 26. januarja 1937. ŽELEZAR izhaja od 1. decembra 1951 kot mesečna revija, od 15. aprila 1959 kot štirinajstdnevnik in od 1. januarja 1962 kot tednik. Glasilo je ob 25 - letnici predsednik Tito odlikoval z redom zaslug za narod s srebrno zvezdo. Glavni in odgovorni urednik Mile Crnović, tehnični urednik Dare Bradaškja, lektorica — novinarka Cvetka Martinčič, novinarki Lilijana Kos in Tanja Kastelic, administracija — Mira Keserovič in Đinka Čatak. Naslov: Uredništvo Železarja, SOZD SŽ — Železarna Jesenice. Številke internih telefonov: urednik 26-18, novinarji 26-19, 26-20, administracija 26-21. Stavek in tehnično oblikovanje TK Gorenjski tisk Kranj, tisk ZP Ljudska pravica Ljubljana.

Ob praznovanju občinskega praznika 1. avgusta

V mesecu juliju leta 1941 se je zvrstilo več dogodkov, pomembnih za razvoj NOB, ki veljajo kot določeni mejniki, čeprav upor ni vzplamtel spontano na en sam dan vsepovsod. Tlel je že pred tem in se odražal na različne načine, na različnih mestih.

Za našo občino je bil odločilen spopad na Obranci 1. avgusta, ki je spremenil položaj sovražnikov in občanov v celoti. Prav je, da ta čas in vsa vojna leta ne gredo v pozabo. Preveč dragocenih žrtev so zahtevala. Zaradi tega praznujemo občinski praznik z vrsto prireditev, ustrezno času in trenutnim razmeram.

Prav je tudi, da se s hvaležnostjo spominjamo vseh, ki so po vojni vse doslej z veliko volje, moči, optimizma in zanosa premagovali neštete težave, se razdajali in zgradili to, kar imamo.

Majhni uspehi in spremembe povzroče v daljšem obdobju velike premike. Zaradi tega je pomembno, da ne pride do zastajanja ali celo nazadovanja. Pomembno je, da vsak posameznik soustvarja našo skupnost, tako je lahko uspeh večji. Sodelovanje pomeni hkrati tudi pripadnost skupnosti. Napredek skupnosti je odvisen od človeka, ki je gibalo vseh dogajanj, boljši kot je, v boljšo smer gre razvoj. V človeka se tako izplača vlagati, vloženo se vrne slej ko prej.

Že lani napovedana interventna zakonodaja in drugi ukrepi so začeli medtem delovati. Posledice najbolj čuti gospodarstvo, kar se odraža tudi že pri vseh drugih dejavnostih. Zaostreni pogoji so potisnili nekaj delovnih organizacij v nezavidljiv položaj, ki sili posamezne od njih k reorganizacijam različnih oblik in k še ostrejšim ukrepom. Izgube so narasle preko sprejemljivih meja in ogrožajo normalno poslovanje tudi drugega dela delovnih organizacij. Le redke lahko uvrstimo med zadosti trdne, ki jih veljavni ukrepi ne morejo huje prizadeti. Predvsem so to delovne organizacije, ki so kadrovsko, programsko, organizacijsko in razvojno dosti močne, da so lahko v vseh pogledih vzdrževale stik z industrijskim razvojem drugod, osvojile in tudi zadržale zunanje tržišče.

V današnjem svetu je treba skrbeti predvsem za zadostno znanje, osvajanje novih tehnologij in programov ter vlaganje v ustrezno, sodobno opremo, za dvig proizvodnosti in kvalitete izdelkov.

Gradnja elektrojeklarne se v tem času približuje zaključku. Proizvodnja teče v danih okoliščinah dokaj zadovoljivo. Izvenpečna metalurgija še ni mogla steči, ker vse naprave niso dokončane, zato potreben asortiment kvalitetnih jekel še ni zagotovljen, tako tudi vseh načrtovanih ekonomskih učinkov še ni. Izgradnja Jeklarne pomeni velik uspeh in daje dobro izhodišče za gospodarjenje. Težavam se tudi Železarna glede na zaostrene pogoje ne bo mogla izogniti, lahko pa ugotovimo, da bi s staro Jeklarno nedvomno zašla v položaj, v kakršnem je sedaj industrija z zastarelo opremo, tehnologijo in proizvodnim programom.

Železarna tudi sicer izpolnjuje načrt zaustavljanja Siemens - Martinove jeklarne in Plavža. Z navedenim se zmanjšuje onesnaževanje okolja, izboljšujejo delovni pogoji in povečuje proizvodnost. Dani so pogoji za že pogosto omenjano prestrukturiranje proizvodnje v Železarni in postopoma tudi izven nje.

Odkar so premagali težave, nastale z večjim dotokom vode in posedanjem zemljin, gradnja predora teče zadovoljivo.

Izgradnja magistralne ceste Bolnica — Mlaka zaradi težav z zemeljskim plazom pod Kopavnikom kasni in bo dana v promet predvidoma koncem avgusta. Za krajane Hrušice bo to pomenilo velik napredek in izboljšanje bivalnih pogojev.

V obdobju po zadnjem občinskem prazniku je bilo dokončanih še nekaj objektov, ki v primerjavi s prej navedenimi nimajo tolikšne teže, vendar za posamezno dejavnost predstavljajo velik napredek. Naj naštejem le nekaj večjih: izgradnja prizidka k osnovni šoli Karavanških kurirjev NOB na Koroški Beli, izgradnja trgovine trgovskega podjetja Golica, TOZD Rožca na Hrušici, dograditev Gorenjkinih apartmajev Razor in obnova restavracije Hotela Razor, izgradnja ceste na Malo Mežakljo in ureditev novega odlagališča smeti komunalnih odpadkov, izgradnja nove razdelilne transformatorske postaje 110/20 KV na Plavžu, ki bo omogočila bolj kvalitetno napajanje Jesenic, predora in kasneje doline.

Zadovoljivo poteka tudi izgradnja Petrolovega hotela Špik v Gozd Martuljku, ki bo dograjen predvidoma jeseni in bo dopolnil hotelsko ponudbo v dolini ter nova lužilnica v Železarni, ki bo pomenila pomemben prispevek za čistejšo Savo že letos. Z izgradnjo čistilne naprave za mesto Jesenice bo v prihodnjem letu Sava še manj obremenjena.

Za reševanje v prihodnje ostaja vrsta odprtih problemov, med njimi gotovo kot najtežji — urejanje prostora. Zaradi stalnega pomanjkanja gradbenih zemljišč je pritisk nanje zelo velik. S pričetkom odkupa parcel za gradnjo avto ceste predor — občinska meja se bodo zahteve še povečale. Ob tem bo pomembno izpeljati postopke tako, da bi bila lahko avto cesta zgrajena hkrati s predorom.

V zaostanku je gradnja družbenih stanovanj, kar bi bilo treba pospešiti, pritisk nanje pa ublažiti tudi z manjšim zaposlovanjem, skladno z resolucijo.

Po neuspelem referendumu je ostalo odprto vprašanje Centra srednjega usmerjenega izobraževanja, ki mu v preteklosti ni bilo mogoče zagotoviti ustreznih delovnih pogojev. Velike potrebe po kadrih nam narekujejo iskanje novih rešitev, čeprav se zavedamo, da je dodatno obremenjevanje organizacij združenega dela zelo vprašljivo, ne le zaradi veljavne zakonodaje, temveč tudi zaradi gospodarskega stanja. To pa ni edini dolg naše skupnosti, temveč gre še za druge institucije s področja izobraževanja, kulture, športa in družbenih dejavnosti, katerih položaj je prav tako težaven.

Viden napredek je bil dosežen pri urejanju okolja, za kar gre zahvala vsem, ki se ukvarjajo s to dejavnostjo poklicno in številnim drugim, ki počno to ljubiteljsko. Potrebe so še vedno velike v vseh krajevnih skupnostih, še posebej velja to za mesto Jesenice kot občinsko središče ter sedež vrste organizacij in organov. Jesenice naj bi postale vabljive za krajane, obiskovalce in goste, predvsem tudi za številne turiste.

Vsem delovnim ljudem in občanom čestitam ob prazniku občine Jesenice 1. avgustu in vas vabim k obisku prireditev, organiziranih v ta namen, z mislijo:

Skupaj smo pri delu, težavah,
iskanju najboljših rešitev;
zato tudi praznujemo skupaj,
z mislijo, da je sedanjost
cilj preteklosti in izhodišče
za prihodnost.

Predsednik
Skupščine občine Jesenice
Jakob Medja

Jesenice (foto I. Kučina)

Proizvodnja v prvem polletju

Iz podatkov v tabelah na 6. strani je razvidno, da podobno kakor lani tudi letos s proizvodnimi rezultati ob polletju ne moremo biti zadovoljni.

Računati je bilo, da bomo z novo organizacijo Železarne dosegli boljše rezultate, pa žal ni tako. Niti ena TOZD ni dosegla z realnejšim operativnim programom načrtovanih količin, tako v skupni kakor tudi v gotovi proizvodnji za prodajo.

Čeprav je letošnje leto specifično zaradi pričetka obratovanja nove Jeklarne (žal še ne dela s polno zmogljivostjo), postopno ustavitvijo plavža in martinovk, v prvem polletju še ni prišlo do kritičnega pomanjkanja vložka (nasprotno, do junija so bile zaloge medfazne proizvodnje prevelike) in do motenj v proizvodnji. Tako lahko iščemo krivce za izpad proizvodnje le znotraj Železarne. To sta predvsem pomanjkanje delavcev na ključnih delovnih mestih ter prekomerni zastoji in okvare tehnološke in »storitvene« narave.

Z eno stvarjo pa se v letošnjem prvem polletju res lahko pohvalimo in to je **izvoz**. Za 2,5 % smo več izvozili kot smo načrtovali in za 4,5 mio dolarjev oz. 36,5 % več kot lani v istem obdobju. Predvsem pozitivno je, da se je močno povečal izvoz na konvertibilno področje.

TOZD Talilnice

Ta TOZD je imela največja odstopanja med gospodarskim načrtom in operativnim programom. Gospodarski načrt je predvideval, da februarja prične obratovati J2, (dejansko 13. marec), da se en plavž ustavi šele junija (dejansko 19. maj) ter da martinarna preide sredi marca na dvopečno obratovanje (dejansko 15. maja), talilci pa so ga izpolnili 93,2 %, veliko bolj realen operativni program, ki je spremembe upošteval, pa 98,4 %.

Edino Livarna je svoje obveznosti presegla.

Plavž

Z operativnim programom načrtovane obveznosti v proizvodnji grodlja so plavžarji dosegli 98,3 %. Izpad proizvodnje gre izključno na račun januarja, zaradi obilice zastojev na obeh pečeh zaradi pregorevanja in menjave šob (pihalic) ter prisilnega mirovanja (neobratovanja) plavža št. 2 od 11. do 18. januarja zaradi požara (pogoretja trakov) v aglomeraciji.

Jeklarna 1

Precej višji operativni program (več SM peči in prestavljen redni letni remont Lectromelt peči) je jeklarna izpolnila 97,6 %. Da načrtovane obveze niso bile izpolnjene, je kriva elektrojeklarna (martinarna je svoje še presegla), ki niti en mesec ni dosegla načrtovanih količin. Vzroki izpada proizvodnje so močna prekoračitev »normalnih« zastojev in okvar tehnološke in vzdrževalne (storitvene) narave, delne redukcije (januarja) električne energije ter odpisi nekurantne proizvodnje.

Razen delno pri patentirni žici in VAC je bil proizvodni program v redu izpolnjen.

Problemi pa so pri čistoči jekel in izplenu (lunkerju). V prvem polletju je bilo na konti livu odlitih 29.198 ton gredic, kar je 79,4 % gospodarskega načrta oz. 100,7 % nižjega operativnega programa (zadostne medfazne zaloge gredic in žice ter neizpolnjevanje planskih obvez v VŽP).

Jeklarna 2

Načrtovano je bilo, da poizkusna proizvodnja steče že v februarju, vendar je prišlo do kasnitve, zato je operativni program precej nižji od gospodarskega načrta ter izpolnjen 104,5 %.

Predvidenega asortimenta v tej jeklarni na žalost še ne dosegamo, ker investicija še vedno ni zaključena, saj niti VOD naprava niti kontiliv še ne obratujeta in imajo izredne težave pri pravočasni pripravi livnih garnitur.

Livarna

Že dolgo smo navajeni, da je Livarna najbolj stabilen obrat pri doseganju planskih obvez v Železarni. Tudi letošnje prvo polletje ni bilo izjema in so livarji svoje planske obveznosti presegli za 5,2 %.

TOZD Ploščati program

Proizvodni rezultati meseca junija so tej TOZD preprečili, da bi dosegla z operativnim programom načrtovano proizvodnjo. Z ozirom na lanskoletne rezultate je največje razočaranje v tej TOZD obrat Valjarna debele pločevine, ki je tudi glavni krivec za nedoseganje načrtovane proizvodnje.

Skupna proizvodnja je bila dosežena 99 %, gotova za prodajo 97,6 %, prodaja pa 98,2 %, vse v primerjavi z nekoliko višjim operativnim programom.

Valjarna bluming-štekel

Skupna proizvodnja je bila dosežena 100 %, gotova za prodajo pa 107,7 % v primerjavi z operativnim programom.

Na prvi pogled so rezultati zelo dobri, vendar je treba priznati, da so bile ob enaki kapaciteti agregatov gospodarskim načrtom in operativ nim programom predvidene obve nosti precej nižje od lanskoletnih Druga negativna stvar je, da nam j »uspelo« v mesecu juniju ustvari zalogo surovega jekla pred globir skimi pečmi v količini okoli 10.00 ton, zaradi dvakratne kampanj obratovanja potisne peči z večkratn vgraditvijo kvarto ogrodja ob ist časnih remontih globinskih peči.

V mesecu maju je bila izvršena r konstrukcija potisne peči.

Valjarna debele pločevine

Čeprav so izpadle načrtovan usluge prevaljanja in je bil v dru polovici aprila redni letni remont, i niso taki vzroki, da bi lahko v pr merjavi z lanskim (dobrim) letor zaostali za skoraj enomesečno proi vodnjo. Poleg delnih težav s poman kanjem naročil v navadnih kvalit tah in uslug je vzrok predvsem slal še delo nove kalilne peči, kar povzr ča izpad prodaje, kopičenje medfa nih zalog in neizpolnjevanje sprej tih obvez do kupcev.

(Nadaljevanje na 6. stran.

Slabi rezultati v juliju

Po podatkih statistične službe smo do 27. julija izdelali 83.470 ton skupne proizvodnje, kar je 94,9 odstotka operativnega programa. Plan izpolnjujejo naslednji obrati: Plavž (107,3 %), Jeklarna (103,5 %), HV Jesenice (115,6 %), Vratni podboji (126,2 %) in Elektrode (108,3 %).

Plavž presega družbeni plan in enak operativni program za 7,3 odstotka. Izdelali so 6.732 ton grodlja.

V Jeklarni 1 so vlili 22.078 ton jekla in presegajo operativni program za 5,9 odstotka.

V Jeklarni 2 so v 27 dneh izdelali 10.635 ton, kar je 145 šarž.

V osemnajstih odpremnih dneh smo prodali 19.591 ton končnih izdelkov in storitev, kar je 85,6 odstotka operativnega programa. Prodaja je uspešna v: HV Bela (103 %), HV Jesenice (110,8 %), Vratni podboji (108,3 %), Jeklovlek (110,4 %) in Žebljarna (117,5 %).

Pred volitvami

Na osnovi sklepa 16. seje delavskega sveta Železarne z dne 15. julija letos, da se za 30. september 1987 razpišejo volitve v samoupravne organe na ravni delovne organizacije in delegacije za delegiranje delegatov v skupščine družbenopolitičnih skupnosti ter samoupravnih interesnih skupnosti v temeljnih organizacijah in delovni skupnosti skupnih služb so se v železarni začele ustrezne politične in samoupravne aktivnosti.

Do sredine septembra je potrebno v vseh temeljnih organizacijah in delovni skupnosti zaključiti postopek evidentiranja (ki teče že dalj časa) in kandidiranja za člane:

a) delavskega sveta Železarne 41 članov,
b) odbora samoupravne delavske kontrole 15 članov,
c) finančnega odbora posebne finančne službe 7 članov,
d) skupne disciplinske komisije 63 članov,
e) odbora za gospodarstvo 15 članov,
f) odbora za samoupravne splošne akte 15 članov,
g) odbora za splošne zadeve 15 članov,
h) odbora za kadre in družbeni standard 15 članov,
i) odbora za stanovanjska vprašanja 15 članov,
j) odbora za informiranje 13 članov,
k) poravnalnega sveta 17 članov,
l) uredniškega odbora Železarja 9 članov,
m) delegacij za DPS in SIS.

Delavci temeljnih organizacij in delovne skupnosti izvolijo člane svojih delegacij za skupščine DPS in SIS skladno z določili statutov ter člane posebnih skupnih delegacij na nivoju Železarne, skladno z 21. členom (novi 80. a člen) sprememb in dopolnitev statuta delovne organizacije Železarne Jesenice.

Evidentiranje, kandidiranje in volitve

Na osnovi dogovorjenih kriterijev bomo naloge izvajali v okviru vodstev osnovnih organizacij sindikata in na SDS v vsaki temeljni organizaciji in v delovni skupnosti skupnih služb.

Izvršni odbor sindikata pripravi predlog možnih kandidatov za vse organe od točke a do m. Na neposrednih volitvah v temeljnih organizacijah in delovni skupnosti bomo izvolili člane samoupravnih organov pod točko a,b,c in d. Pri tej nalogi je potrebno evidentirati tudi predsednike in namestnike odborov, delavskega sveta, člane in namestnike poravnalnega sveta ter vodje delegacij za DPS in SIS. Predsedniki IO OO sindikata naj imena evidentiranih pošljejo v razpravo na samoupravne delovne skupine, sindikatu Železarne pa v vednost.

Po razpravah na samoupravnih delovnih skupinah bodo vodstva osnovnih organizacij sindikata sklicala kandidacijske konference, na katerih bodo razpravljali o predlogu možnih kandidatov in ga nato z glasovanjem tudi potrdili.

Na podlagi opravljenih kandidacijskih konferenc bodo vodstva vseh osnovnih organizacij sindikata pripravila enotno kandidatno listo za člane delavskega sveta, odborov ter članov poravnalnega sveta ter predlog delegacij za delegiranje delegatov v skupščine DPS in SIS.

Način izvolitve članov samoupravnih organov na ravni Železarne ter delegacij za DPS in SIS

1. Člane delavskega sveta Železarne volijo vsi zaposleni v temeljnih organizacijah in delovni skupnosti **neposredno.**
2. Člane odbora samoupravne delavske kontrole volijo vsi zaposleni v temeljnih organizacijah in delovni skupnosti **neposredno.**
3. Člane skupne disciplinske komisije volijo vsi zaposleni v temeljnih organizacijah in delovni skupnosti **neposredno.**
4. Člane delegacij za DPS in SIS v vsaki temeljni organizaciji in delovni skupnosti volijo svoje delegacije ter skupne delegacije na ravni delovne organizacije **neposredno.**
5. Vse ostale odbore na predlog sindikata imenuje delavski svet Železarne.
6. Člane poravnalnega sveta v temeljnih organizacijah in delovni skupnosti izvolijo (na predlog sindikata) delavski sveti (po dva), delavski svet Železarne (na predlog sindikata) pa predsednika in dva podpredsednika (3).
7. Odbor za informiranje in uredniški odbor Železarja na predlog IO K OO sindikata Železarne imenuje delavski svet Železarne na svoji konstituantni seji.

CSI — Mirko Rabič

	Posebne delegacije za skupščine										Splošne deleg. za SIS		Posebne skupne delegacije za skupščino SIS					
	DPS	SIS									občinske		občinske			območne		
	delegacija za zbor združenega dela	zdravstveno varstvo	otroško varstvo	vzgojo in izobraževanje	kulturo	telesno kulturo	invalidsko pokojninsko zavarovanje	zaposlovanje	stanovanjsko gospodarstvo	socialno skrbstvo	družbenih dejavnosti	materialne dejavnosti	raziskovalne skupnosti	občinske za pospeševanje proizvodnje hrane ...	območno vodno skupnost	območno energetsko skupnost	območno PTT skupnost	za temeljno in rep. skupnost želez. in luški pr.
TOZD Talilnice	9	9	9	9	9	9	9	9	9	9		11						
TOZD Ploščati program	9	9	9	9	9	9	9	9	9	9		11						
TOZD Okrogli program	9	9	9	9	9	9	9	9	9	9		11						
TOZD Tehnične dejavnosti	9	9	9	9	9	9	9	9	9	9		11						
TOZD Družbeni standard	9										11	11						
TOZD Komerciala	9										11	11						
Delovna skupnost skupnih služb	9	9	9	9	9	9	9	9	9	9		11						
Železarna													15	15	9	9	9	9

Opomba: Številke v kolonah pomenijo število članov delegacije

Seja delavskega sveta

Na 16. redni seji so se 15. julija sestali delegati delavskega sveta Železarne. Pregledali so, kako se izvajajo sklepi prejšnje seje, se seznanili z rezultati referenduma z dne 30. junija, sprejeli so usmeritve samoupravnih aktivnosti za dokončanje naloge Organiziranost Železarne Jesenice in potrdili kar 11 imenovanj.

Delegati so ugotovili, da je večina sklepov realizirana, vendar se sklepi, ki naj bi pripomogli k doseganju planskih ciljev, ne izvajajo v tolikšni meri, da bi se pokazali zadovoljivi rezultati. Zato se je delavski svet zavzel za dosledno izvajanje izrednih ukrepov, sprejetih na svoji 15. seji.

Volilna komisija Železarne je seznanila delavski svet o izidu glasovanja na referendumu 30. junija. Delavci, zaposleni v temeljnih organizacijah in delovni skupnosti, so se na referendumu z večino glasov odločili za sprejem samoupravnih splošnih aktov, ki so bili predmet referenduma.

Za dokončanje projekta Organiziranost Železarne Jesenice je potrebno izpeljati še nekatere aktivnosti, zato je delavski svet sprejel dopolnjen program aktivnosti, katerih nosilca bosta sindikat in center za samoupravljanje in informiranje.

Evidentiranje kandidatov in izvedba kandidacijskega postopka za člane samoupravnih organov delovne organizacije, delovne skupnosti in samoupravnih interesnih skupnosti je v realizaciji od 9. seje delavskega sveta Železarne dalje. Do 31. avgusta je potrebno izvesti volitve v samoupravne organe delovne skupnosti skupnih služb, do 10. septembra pa konstituirati samoupravne organe delovne skupnosti skupnih služb.

Volitve v samoupravne organe delovne organizacije in članov delegacij za skupščine družbenopolitičnih skupnosti ter skupščine SIS je treba izvesti do 30. septembra.

Rok izvedbe konstituantnih sej delegacij za delegiranje delegatov v skupščine družbenopolitičnih skupnosti in SIS je 10. oktober 1987. V istem roku se konstituirajo tudi samoupravni organi delovne organizacije.

Po končanem rednem razpisnem postopku je, po poročilu predsednika razpisne komisije, delavski svet imenoval s potrebno večino glasov Janeza Poljšaka za podpredsednika poslovodnega odbora za sociološko, pravno in kadrovsko področje za dobo štirih let in obenem razrešil razpisno komisijo.

Skladno z referendumskimi odločitvami dne 30. junija in v smislu izvajanja kadrovske politike delavski svet imenuje s 1. avgustom za vršilca dolžnosti podpredsednika poslovodnega odbora za finance Borisa Pesjaka za dobo največ šest mesecev.

Za vršilca dolžnosti vodje delovne skupnosti skupnih služb imenuje delavski svet za obdobje največ šest mesecev Albino Tušar.

Kadrovski sektor je zadolžen, da v tem času v okviru svojih pristojnosti prične in zaključi redni razpisni postopek za imenovanje podpredsednika poslovodnega odbora za finance in vodja delovne skupnosti skupnih služb.

Do izvedbe rednega razpisnega postopka, za katerega je zadolžen v skladu s svojo pristojnostjo kadrovski sektor, je delavski svet s potrebno večino glasov za določen čas imenoval:

— Romana Smoleja za v. d. direktorja sektorja FRS,
— Klemena Hribarja za v. d. direktorja sektorja tehnične kontrole,
— Oskarja Kürnerja za v. d. direktorja sektorja za razvoj,
— Emila Ažmana za v. d. direktorja sektorja za inženiring in
— Ivana Voha za v. d. direktorja splošnega sektorja.

Imenovani so bili še:
— Alojz Burja iz TOZD Komercia-
la za delegata Železarne Jesenice v izvršnem odboru jugoslovanske banke za mednarodno sodelovanje,
— Tonček Čebulj iz kadrovskega sektorja in Anton Štebljaj iz TKR-NG za delegata Železarne v svetu Centra srednjega usmerjenega izobraževanja ter
— Aleksander Kotnik (KSI) za predsednika in Branko Bank (TOZD Ploščati program), Anton Bohak (TOZD Talilnice, Plavž), Janez Miko (ETN-ERC) in Dušan Sikošek (ETN-RO) za člane razpisne komisije za imenovanje direktorja sektorja za ekonomiko in organizacijo (SEO).

Postavljeno je bilo tudi nekaj delegatskih vprašanj, na katera bo odgovorjeno na eni izmed prihodnjih sej.

CSI-MZ

Zaključili so šolanje

Sodelavka Cvetka Laharnar iz Strojnih delavnic je v juniju uspešno zaključila nadaljevalni program V. st. ter si pridobila naziv obratni strojni tehnik.

Sodelavci Anton Anderle iz Remontnih delavnic, Mile Dabižljevič in Marinko Nikše iz Vzdrževanja ter Štefan Matuš iz Energetike so v juniju uspešno zaključili nadaljevalni program V. st. ter si pridobili naziv elektrotehnik energetik.

Roman Beznik, Tatjana Kaimel, Alojz Mesojedec, Janez Peternel, Boštjan Pikon in Nejček Pretnar iz Remontnih delavnic ter Marjan Cvek iz Vzdrževanja so v juniju uspešno zaljučili nadaljevalni program V. st. ter si pridobili naziv elektrotehnik elektronik.

Čestitamo!

doseganje skupnega cilja poslovanja

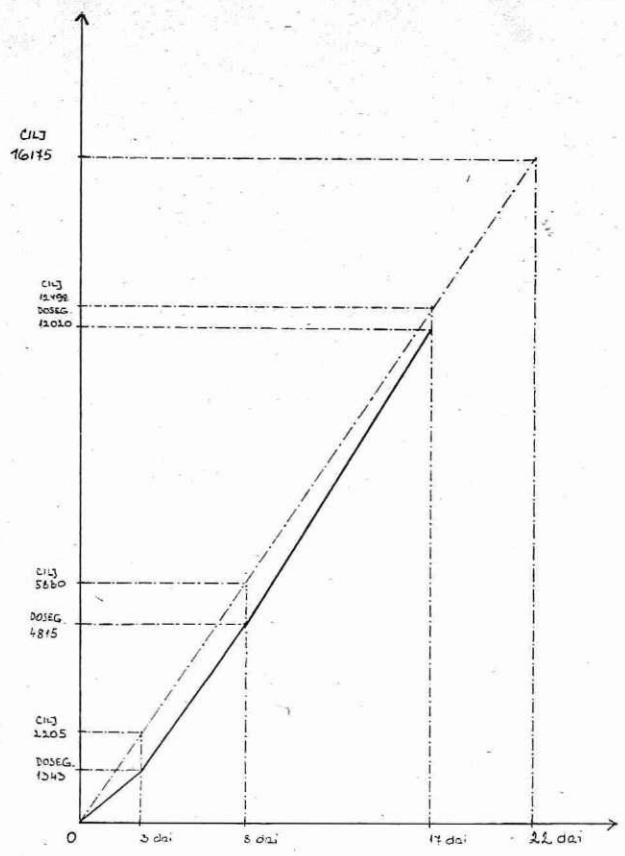

V sedemnajstih dneh julija smo dosegli 12.020 mio din realizacije, kar je 96 % doseganja cilja. Rezultat je skromen, še toliko bolj, ker v programirani realizaciji ni upoštevan vpliv povečanja cen, dejansko pa večino izdelkov prodajamo že od 6. julija naprej po 20 % višjih cenah. Namesto, da bi izkoristili možnost povečanja realizacije ob povečanih cenah, smo celo manj uspešni kot pred podražitvijo. S takimi rezultati si ne delamo le slabo uslugo za osebni dohodek v juliju, ampak za daljše obdobje.

Oddelek za nagrajevanje

Po sklepu odbora za delovna razmerja delovne skupnosti ETN z dne 27. 7. 1987

OBJAVLJAMO

prosta dela in naloge na Energetskem gospodarstvu

VODJA ENERGETSKEGA GOSPODARSTVA, šifra 5131, 21. kategorija, 1 oseba

POGOJI: visoka šola metalurške ali strojne smeri
štiri leta delovnih izkušenj

Kandidati naj pošljejo prijave z dokazili o izpolnjevanju pogojev v osmih dneh po objavi na Kadrovski sektor Železarne Jesenice, c. Železarjev 8, 64270 Jesenice.

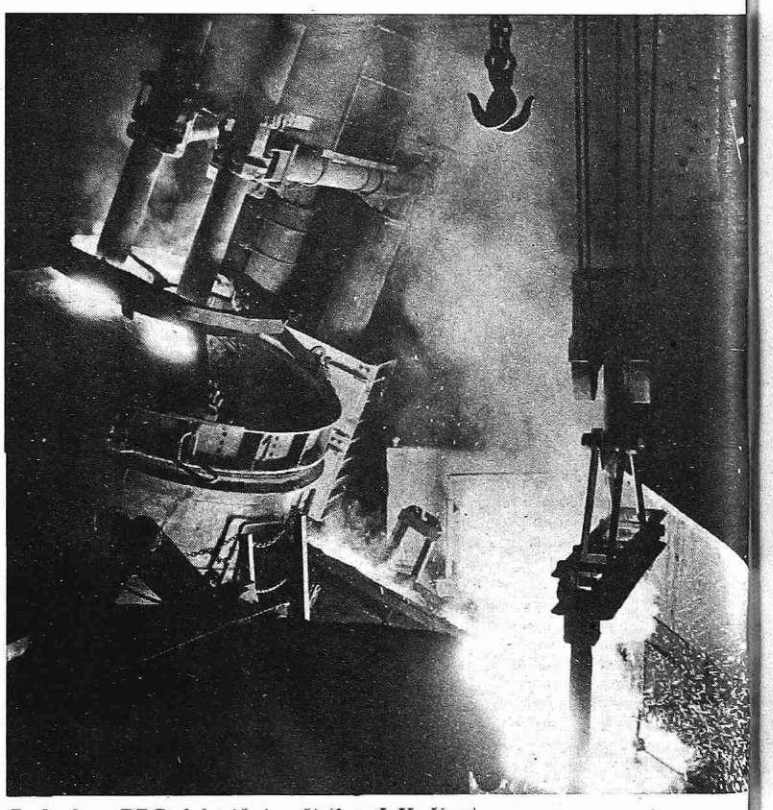

Prebod na BBC električni peči (foto I. Kučina)

Podeljene kadrovske štipendije za šolsko leto 1987/88

Odbor za kadre in družbeni standard pri delavskem svetu Železarne je podelil kadrovske štipendije za šolsko leto 1987/88 in razdelil vsa svoja sredstva, sta osrednji ugotovitvi s 15. seje tega odbora, ki je bila 16. julija.

Seveda je odbor sprejel tudi še drge bistvene odločitve pri pregledu izvajanja sklepov prejšnje seje, v zvezi z vlogami iz naslova izobraževanja in naslova družbenega standarda, sprejel je nove cene stanarin v samskih domovih Železarne Jesenice ter se seznanil z informacijo v zvezi s tehnološkimi pomanjkljivostmi zgradbe garderob in delilnic na Javorniku.

Najprej velja omeniti novost v zvezi s štipendiranjem, in sicer: Odbor je sklenil, da se učencem — otrokom naših delavcev, ki so bili vsa leta osnovnošolskega in srednješolskega izobraževanja odlični, nimajo pa nobene štipendije — podeli mesečne nagrade v višini polovične poprečne štipendije določene usmeritve. Šolski uspeh se letno preverja in mora biti v srednji šoli najmanj prav dober, na višji in visoki šoli pa poprečna ocena 7,8, sicer pravico do nagrade učenec oziroma študent izgubi.

Štipendijo Železarne Jesenice v šolskem letu 1987/88 BODO PREJEMALI:

3-letni program KOVINSKO PREDELOVALNA USMERITEV: Danilo Ambrožič, Zlatan Čizmič, Primož Črv, Janez Debevec, Matjaž Dolžan, Aleš Fajfar, Štefka Gaser, Matej Junež, Klemen Makra, Matej Mravlje, Igor Nemeček, Klemen Peternel, Dominik Piber, Matej Strgar, Matjaž Struna, Aleš Šuler, Klemen Triplat, Mladen Trstenjak, Kristian Žagar, Edvin Adrovič;

3-letni program ELEKTRO TEHNIŠKA USMERITEV (el. energetik): Hamdija Blekič, Uroš Kelvišar, Marjan Klavžar, Luka Kozjek, Vid Lužija, Zdravko Milakovič, Roman Pavlinjek, Matjaž Rebselj, Boštjan Ulčar (drugi letnik), Milan Mavsar;

Odbor je sklenil, da se učencem v elektroenergetskem programu (IV. stopnja — CSUI) prizna na deficitarnost 200 točk in enake ugodnosti kot kovinarjem IV. stopnje.

3-letni program METALURŠKA USMERITEV: Boštjan Ambrožič, Damijan Klemenc;

2-letni program METALURŠKO-KOVINARSKA USMERITEV: Robert Črtalič, Vladimir Dakskobler, Miha Gorenc, Zoran Jerinič, Gorazd Kliček, Marko Koren, Marko Lužnik, David Peternel, Bogdan Pušar, Vice Ukalovič, Marjan Zupan, Saša Markovič;

Kandidate za štipendijo za SKRAJŠANI PRILAGOJENI PROGRAM in SKRAJŠANI PROGRAM (za dekleta) bo odbor obravnaval jeseni, ko bo kadrovski sektor predložil rezultate psiholoških testiranj, zdravstvenih pregledov in možnosti kasnejše zaposlitve.

METALURŠKA USMERITEV — METALURŠKI TEHNIK: Katarina Benedičič, Zoran Bogdanovski, Vlasta Car, Amir Čampara, Stanko Grbič, Goran Hevčuk, Milan Hrovat, Andrej Jakelj, Toni Kozjek, Tatjana Kraševec, Janez Mohorč, Mateja Ravnik, Mohor Razinger, Andrej Rekar, Mojca Rožič, Matej Ručigaj, Adnan Šehovič, Primož Šlibar, Almir Turkeš, Martina Verginc, Sebastijan Vogrič, Borut Žigon, Gordana Sedlarevič, Robert Prešern, Robert Ronner, Gorica Mihajlovič, Leopold Gerdej ter Jože Kralj in Gorazd Vister, ki bosta nadaljevala šolanje v 4. letniku te usmeritve;

KOVINSKA USMERITEV — STROJNI TEHNIK: Janez Biček, Matjaž Bizjak, Tomaž Cuznar, Boštjan Fliser, Sebastijan Fon, Miloš Jenkole, Jure Junež, Igor Kačarevič, Aleš Kalan, Dejan Karadžič, Edvard Klarič, Gaber Košir, Klemen Košnik, Zoran Kristan, Andrej Muhar, Vesna Nemec, Primož Oman, Klavdij Panjtar, Zmago Pem, Rok Ponikvar, Željko Ponjavič, Sašo Rijavec, Borut Rozman, Gregor Rožič, Marko Slamnik, Aleš Slivnik, Roman Slivnik, Mojca Smolej, Nada Soklič, Andraž Tolar, Boris Urh, Katja Vidmar, Roman Zorman, Mirko Zrnič, Igor Zupan, Gordana Hrvačanin, Srđan Nedeljkovič, Marko Čufer;

4-letni program ELEKTRO USMERITEV (elektronik): Damir Bešič, Janez Bijol, Gašper Eržen, Branko Tigeli, Aleš Zavodnik, Mitja Zupan, Peter Zupan, Dejan Ogrin, Marko Lebar;

4-letni program ELEKTRO USMERITEV (elektroenergetik): Branko Kmet;

4-letni program ELEKTRO USMERITEV (telekomunikacije): Klemen Gasar, Uroš Aleksič;

POGOJNO je odobril štipendijo: Branku Koširju, Romanu Pogačniku, Frideriku Backu, ki želijo nadaljevati šolanje na V. stopnji s tem, da naredijo diferencialne izpite ter Marku Kodru prestop iz IV. v V. stopnjo (2. letnik).

4-letni program NARAVOSLOVNO-MATEMATIČNA USMERITEV: Odbor je sklenil, da se odobri štipendije v tej usmeritvi vsem odličnim učencem in učencem s prav dobrim uspehom, katerih starši so delavci Železarne Jesenice. Štipendijo bodo (po doslej znanih podatkih) prejemali: Romina Bregant, Mojca Dolžan, Helena Konobelj, Eva Kordež, Žiga Krofl, Borut Kuplenik, Tončka Mertelj, Nina Nikolič, Aleš Novak, Nataša Ravnik, Jana Ravnikar, Polonca Ropret, Robert Carota, Uroš Poljšak, Alma Ključanin;

Za kandidate, ki niso dostavili zahtevanih dokumentov oziroma podatkov, le-te naknadno ugotovi kadrovski sektor, in v kolikor v smislu navedenega sklepa izpolnjujejo pogoje za pridobitev štipendije, z njimi sklene pogodbo o štipendiranju.

KEMIJSKA USMERITEV — KEMIJSKI TEHNIK: Monika Kogovšek, Eva Macun, Domen Ramuš;

KULTURA — FOTOGRAF: Tomaž Rant;

Nerazpisanih štipendij odbor NI PODELIL: Iztoku Cafuta, Davidu Kamšku, Petru Muharju, Nargihti Sefič, Mojci Jernejc.

Iz naslova nagrad (polkrepki tisk) sta si pravico do te nagrade pridobili: Mojca Dimitrov in Nancy Bohak.

Štipendijo JE ODOBRIL: Klemenu Razingerju — lesarska usmeritev, Urošu Škrjancu — računalniška usmeritev, Mitji Šulcu — gradbeništvo, smer slikopleskar, Gregorju Ureku — avtomehanik, Aljoši Koširju — elektronik, Petru Zupanu — lesarska usmeritev, smer mizar, Klemenu Berglesu — avtomehanik, Boštjanu Cesarju — avtomehanik, Maksimilijanu Mavsarju — elektronik;

FNT — METALURGIJA: Tatjana Čepon, Franci Potočnik, Andrej Palovšnik.

Štipendije ni odobril Slobodanki Šmitran, ker ne izpolnjuje razpisnih pogojev.

FNT — KEMIJA: Štipendije ni odobril Evi Žefran zaradi vpisa na neustrezno usmeritev.

STROJNA FAKULTETA: Edin Adrovič, Jugoslav Grbič, Metod Logar, Matjaž Markizeti, Željko Tomakič, Željko Trkulja, Ivan Utroša, Barbara Bernard, Andreja Vehar, Januš Janc;

ELEKTRO FAKULTETA: Nataša Lužnik;

EKONOMSKA FAKULTETA: Marjeta Berus, Zumra Čatak, Roman Kozmus, Mojca Krašovec, Rok Peterman, Franc Razinger, Mateja Kelih, Milena Begič, Bojan Kralj, Alenka Hrastar, Nataša Peljhan, Mateja Žebre;

PRAVNA FAKULTETA: Janez Kirin;

Štipendije ni odobril Mariji Kociper, ker ne izpolnjuje razpisnih pogojev.

Nerazpisanih štipendij odbor NI PODELIL: Špeli Kelih za študij na VŠOD (kadrovska smer), Mateji Klinar za študij na VŠOD (org. prip. usmeritev), Valeriji Sušnik za študij na VŠOD (računalništvo), Zori Zalokar za študij na VŠZD (fizioterapija) Tatjani Eržen za študij na VŠZD (višja med. sestra), Meliti Globočnik za študij na FSPN (sociologija).

Štipendije JE PODELIL: Robertu Jensterlu za študij na elektro fakulteti (računalništvo), Nastji Italo za študij na filozofski fakulteti (psihologija), Romanu Tomašu za študij na VŠZD (sanitarno delo).

Odbor se je strinjal, da se dopolni sklep z dne 25. novembra 1983 glede nagrajevanja mentorjev. Potrjen je bil predlog, da so izvajalci proizvodnega dela in delovne prakse (inštruktorji) in mentorji pripravnikov nagrajeni po lestvici iz leta 1983.

V nadaljevanju je bil odbor seznanjen z odločitvami sestanka vodij TOZD Družbeni standard, Tehnične dejavnosti in kadrovskega sektorja v zvezi z odpravo pomanjkljivosti v počitniških domovih Železarne in se je strinjal, da je za:

— obnovitev fasad v Biogradu na moru zadolžena TOZD Tehnične dejavnosti (zagotovi sredstva ter izvede potrebna dela),

— popravilo in nabavo rekreacijskih naprav zadolžena TOZD Tehnične dejavnosti,

— pomol v Crikvenici postavi tamkajšnji obrtnik z materialom iz Železarne.

Ker na sestanku ni bilo možno določiti virov sredstev (predstavnik sektorja FRS ni bil prisoten) za realizacijo še ostalih potreb v počitniških domovih, je odbor soglasno odločil, da se iz sredstev odbora za kadre in družbeni standard nabavi:

— plastični tobogan,
— miza za namizni tenis,
— dva televizorja,
— dve glasbeni aparaturi.

Odbor se je odločil, da se zaradi varnostnih razlogov jadralne deske ne nabavijo oziroma zaradi pomanjkanja sredstev ni možno nabaviti čolna z možnostjo priključka motorja. Nadalje se zaradi izvajanja kadrovske politike dela in naloge rekreatorja izvajajo po ustaljeni obliki. Strokovni službi je odbor predlagal, da do naslednje sezone izvede akcijo za strokovno usposobljenost rekreatorjev.

Odbor je bil seznanjen z informacijo predsednika IO OOS ŽJ in podpira začeto akcijo za:

— nakup štirih novih enot v Barbarigi,
— najete dveh enot v Stinici,
— za ureditev doma na Mežakli v planinsko postojanko.

Prav tako se odbor strinja, da je treba nadaljevati z akcijo pridobivanja gradbenega dovoljenja za nadgradnjo doma v Crikvenici in potem z obnovitvijo obstoječega.

Naslednja oziroma zadnja ugotovitev odbora pri pregledu sklepov prejšnje seje je, da je TOZD Dispanzer za medicino dela — zobozdravstvena ambulanta v petih mesecih letošnjega leta pozval na zdravljenje 80 čakajočih pacientov oziroma se 74 pacientov še zdravi. Delo se opravlja v dopolnilnem delovnem času, materialne stroške krije Osnovno zdravstvo Gorenjske, osebne dohodke pa Železarna Jesenice.

V nadaljevanju je odbor obravnaval vloge iz naslova izobraževanja ob delu in odobril podaljšanje roka zaključka šolanja.

Pod točko vloge iz naslova družbenega standarda je odobril finančno pomoč NK Jesenice za kritje stroškov pokroviteljstva ob 75-letnici NK Jesenice in Športnemu društvu Jesenice — Balinarskemu klubu kot prispevek k organizaciji 25. mednarodnega balinarskega turnirja. Zavrnil pa je vlogo NK Rakovica Beograd, Zveze združenj borcev NOV Slovenije, ŠD Dovje-Mojstrana — tekaške sekcije, Rokometnega kluba Fadip Bečej, občinske zveze DPM Jesenice (sredstva je odbor že odobril za ureditev letovišča v Novigradu), Ribiške družine Jesenice (Železarna krije stroške iz naslova odškodnine zaradi uporabe in onesnaževanja vode).

Od 1. julija dalje je osebni prispevek delavcev za prevoz na delo in z dela 2.600 din na mesec.

Od 1. avgusta dalje so nove cene stanarin v samskih domovih Železarne Jesenice za delavce Železarne:

	mesečno din
samski dom Novi blok	
dvoposteljna soba	12.000
samski dom Koroška Bela	
dvoposteljna soba	10.200
enoposteljna soba	12.000
samski dom Plavž in Sava	
dvoposteljna soba	10.200
enoposteljna soba	12.000

Cene stanarin za delavce drugih delovnih organizacij in delavce, ki so bili v Železarni odpuščeni je od 1. avgusta 2.200 din dnevno.

Cena brez regresa v dvoposteljni sobi je od 1. avgusta dalje 970 din dnevno oziroma 29.100 din mesečno.

Seznanil se je tudi, da se je zasedenost v samskih domovih spremenila (zmanjšala) in TOZD Družbeni standard predlagal, da o tem obvesti poslovodni odbor oziroma, da TOZD Družbeni standard odstopi prazni samski dom na Koroški Beli oddelku za družbeni standard zaradi preureditve v družinska stanovanja.

Seznanjen je bil tudi z informacijo v zvezi s tehnološkimi pomanjkljivostmi zgradbe garderob in delilnice na Javorniku, in sicer:

— da je TOZD Tehnične dejavnosti že začela odpravljati napake v delilnici na Beli in bodo dela zaključili predvidoma septembra letos,

— akcija za realizacijo odpravljanja težav v delilnici na Javorniku se še ni začela,

— med strokovnimi službami in poslovodnim odborom poteka usklajevalni postopek glede adaptacije samopostrežne restavracije.

CSI-DH

Obvestilo

Vse delavce Železarne Jesenice obveščamo, da bo začasni vhod v Železarno Jesenice pri Jeklarni 2 zaprt od 1. avgusta dalje.

Obvestilo

Delavce Železarne obveščamo, da bo mala prodaja zaradi dopustov od 1. do 21. avgusta zaprta.

Obvestila kolektivu

RAZPORED DEŽURNIH ŽELEZARNE OD 3. DO 9. AVGUSTA

3. avgusta, Drago FINŽGAR, Valjarna žice in profilov, Begunje 128 b.
4. avgusta, Marin GABROVŠEK, poslovodni odbor, Bled, Ribenska 8 c, ☏ 78-157.
5. avgusta, Vitomir GRIČAR, Valjarna debele pločevine, Jesenice, Titova 2, ☏ 81-279.
6. avgusta, Jernej HOČEVAR, prodaja, Jesenice, Kejžarjeva 38, ☏ 82-118.
7. avgusta, Aleksander MANDELJC, Valjarna bluming štekel, Jesenice, Tomšičeva 88, ☏ 82-054.
8. avgusta, Tomaž KAVČIČ, Vratni podboji, Radovljica, Langusova 39.
9. avgusta, Sašo KAVČIČ, Hladna valjarna Jesenice, Jesenice, Titova 85, ☏ 81-413.

Dežurstvo traja vsak dan od 14. do 6. ure naslednjega dne, in sicer tako, da je dežurni v tem času doma. Ob sobotah, nedeljah in praznikih traja dežurstvo od 6. ure do 6. ure naslednjega dne.

V času dežurstva je dežurni dolžan opraviti obhod po železarni, svoje pripombe vpisati v dežurno knjigo ter o tem ob predaji dežurstva poročati podpredsedniku poslovodnega odbora.

Dežurni za vzdrževanje v Železarni

Datum:	Dnevni:	Nočni:
Ponedeljek — 3. 8.	Zdenko Cund	Mirko Zupan
Torek — 4. 8.	Igor Logar	Bogomir Svetina
Sreda — 5. 8.	Ivan Mežik	Ivan Šenveter
Četrtek — 6. 8.	Pavel Zupan	Alojz Veber
Petek — 7. 8.	Jože Ravnik	Rado Legat
Sobota — 8. 8.	Milan Ravnik	Karel Koblar
Nedelja — 9. 8.	Zvonko Medja	Primož Žvab

Služba obratne ambulante

Od 3. do 8. avgusta bodo delale naslednje obratne ambulante:

DOPOLDNE: I. obratna ambulanta — dr. Metod Rešek in II. obratna ambulanta — dr. Alenka Katnik.

POPOLDNE: III. obratna ambulanta — dr. Bernarda Benedik Tili.

V soboto, 8. avgusta, samo dopoldne: II. obratna ambulanta — dr. Alenka Katnik in III. obratna ambulanta — dr. Bernarda Benedik Tili.

ZOBNE AMBULANTE:

DOPOLDNE: II. zobna ambulanta — dr. stomat. Alojz Smolej.

Za borce: od 7. do 8. ure.

POPOLDNE: I. zobna ambulanta — v. dent. Viktor Stražišar.

V soboto, 8. avgusta, samo dopoldne: I. zobna ambulanta — v. dent. Viktor Stražišar.

V kartoteki obratne ambulante sprejemamo knjižice dopoldan od 6. do 10.30, popoldan od 12. do 17.30.

Urgentna ambulanta sprejema nujne primere neprekinjeno od 6. do 20. ure.

Uporabnike prosimo, da v poletnih mesecih sprejmejo z razumevanjem okrnjeno zdravstveno službo zaradi odsotnosti zdravstvenih delavcev na rednih letnih dopustih.

Dežurni v Vatrostalni

1. in 2. avgusta, Branko MARKIZETI, Jesenice, Titova 4, ☏ doma 83-596, ☏ v službi 83-281.

Dežurni Vatrostalne je v soboto od 6. do 12. ure na delovnem mestu, v prostem času do ponedeljka do 6. ure zjutraj pa je dežurni dosegljiv na domu.

Pregled odsotnosti v juniju in prvem polletju

	JUNIJ 1987					I. POLLETJE L. 1987				
	boln. ods. %	porod. dop. %	red.l. dop. %	ost. odsot. %	skupna odsot. %	boln. ods. %	porod. dop. %	red.l. dop. %	ost. odsot. %	skupna odsot. %
VODSTVO TALILNIC					–					–
PLAVŽ	7.20	–	7.63	0.92	15.75	7.69	–	7.12	0.45	15.26
JEKLARNA	4.05	0.34	7.83	1.01	13.23	5.18	0.30	7.74	0.74	13.96
LIVARNA	6.65	–	9.39	1.46	17.50	6.95	–	8.01	1.49	16.45
TOZD TALILNICE	4.84	0.25	7.92	1.03	14.04	5.81	0.22	7.63	0.75	14.41
VODSTVO PLOŠČ.PROG.	–	–	10.87	–	10.87	–	–	6.62	–	6.62
VALJ.BLUM.ŠTEKEL	8.45	0.27	8.73	1.28	18.73	7.81	0.17	8.31	0.65	16.94
VALJ.DEBELE PLOČ.	6.83	–	7.94	1.85	16.62	7.20	–	7.25	0.95	15.40
HL.VALJ.BELA	5.85	0.36	7.15	1.61	14.97	5.55	0.11	7.26	0.86	13.78
HL.VALJ.JESENICE	8.74	–	8.31	1.27	18.32	7.71	–	8.39	0.77	16.87
PROFILARNA	7.85	–	8.11	1.56	17.52	5.84	–	7.58	0.63	14.05
VRATNI PODBOJI	10.45	4.82	4.98	1.33	21.58	11.04	3.35	5.94	0.43	20.76
TOZD PLOŠČ.PROG.	7.60	0.34	7.96	1.48	17.38	7.14	0.21	7.74	0.77	15.86
VODSTVO OKROG.PROG.	–	–	10.87	–	10.87	0.37	–	4.41	–	4.78
VALJARNA ŽICE	9.34	–	7.26	0.92	17.52	6.34	–	8.06	0.78	15.18
ŽIČARNA	8.09	1.01	8.75	1.91	19.76	5.99	0.60	9.19	1.17	16.95
JEKLOVLEK	5.64	0.67	8.23	0.51	15.05	6.29	1.01	7.77	0.55	15.62
ELEKTRODE	9.07	2.42	6.44	1.16	19.09	9.44	2.55	6.84	0.63	19.46
ŽEBLJARNA	8.77	1.30	6.64	0.87	17.58	8.49	1.37	8.03	0.85	18.74
TOZD OKROG.PROG.	8.23	1.23	7.51	1.18	18.15	7.36	1.22	7.92	0.80	17.30
VODSTVO TEHN.DEJAV.	–	–	6.52	–	6.52	–	–	4.41	–	4.41
STROJNE DELAV.	6.51	1.06	8.71	2.18	18.46	5.59	1.31	7.25	1.12	15.27
REMONTNE DELAV.	4.86	1.20	7.20	1.54	14.80	4.40	1.11	6.72	1.15	13.38
VZDRŽEVANJE	5.92	0.05	7.63	1.54	15.14	5.77	0.25	6.91	1.02	13.95
ENERGETIKA	4.93	0.41	9.11	1.10	15.55	5.36	0.57	7.31	1.05	14.29
TRANSPORT	8.50	–	8.71	1.34	18.55	7.02	0.23	8.20	0.77	16.22
TOZD TEHNIČNE DEJ.	6.07	0.53	8.05	1.54	16.19	5.56	0.67	7.19	1.03	14.45
TOZD KOMERCIALA	4.90	3.49	9.95	0.99	19.33	4.80	3.88	7.99	0.55	17.22
F R S	2.92	6.87	8.80	0.64	19.23	2.63	6.51	7.16	0.64	16.94
K S I	5.35	1.89	7.67	1.86	16.77	6.69	1.93	7.12	1.57	17.31
PRIPRAVNIKI-S,V,VS Š.					–					–
E T N	3.21	1.40	9.01	1.47	15.09	3.01	1.26	7.34	0.99	12.60
D S S S	3.93	2.37	8.50	1.49	16.29	4.26	2.25	7.24	1.14	14.89
TOZD DRUŽB.STAND.	6.81	7.26	6.00	0.70	20.77	7.95	7.51	6.96	0.52	22.94
Ž E L E Z A R N A	6.12	1.13	8.00	1.35	16.60	5.99	1.14	7.48	0.89	15.50

RAČUNALNIŠTVO PRI NAS

mag. Neda Karba, dipl. ing.

Določanje kvalitete šarž surovega jekla z ekspertnim sistemom

2

To pomeni, da se opiramo na tisto znanje eksperta, ki ga je uporabil za reševanje problema v preteklosti. Čim več je rešenih primerov, tem boljša je osnova za bazo znanja. Iz tega sledi, da se baza znanja opira na tisto pravilo statistike, ki pravi, da čim več je podatkov (v našem primeru rešenih primerov), tem boljši bodo rezultati.

Datoteka kemičnih analiz obsega kemične analize s pripadajočimi šiframi kvalitet za zadnja štiri leta. Vsako letō od instalacije sedanjega elektronskega računalnika v letu 1979 smo shranili letno datoteko kemičnih analiz v arhiv. Med letom smo namreč podatke datoteki dodajali. Letno obsega ta datoteka okrog 34.000 do 46.000 zapisov. Vsak zapis je dolg 120 bytov. Ko sem naredila eno datoteko, ki je obsegala podatke od leta 1982 do 1985, sem dobila datoteko z nekaj več kot 173.000 zapisi.

In sedaj k kreaciji datotek za avtomatsko učenje s primeri. Datoteka kemičnih analiz je resnično zelo velika. Po drugi strani pa je treba upoštevati še dejstvo, da je v katalogu internih kvalitet naše železarne napisanih skoraj 600 šifer. Seveda je jasno, da z našo letno proizvodnjo okrog 470.000 ton surovega jekla ne moremo proizvajati vseh teh kvalitet. Posamezne vrste ali še bolje družine jekel pa se tako po svoji kemični sestavi kakor tudi postopku proizvodnje oziroma uporabe med seboj zelo razlikujejo. Zato se nam ni zdelo smiselno, da naredimo le eno bazo znanja, s pomočjo katere bomo iskali vse mogoče kvalitete surovega jekla. Tak pristop bi bil resnično neprimeren, saj bi velika baza znanja povzročila tudi dokaj veliko in zapleteno lupino ekspertnega sistema.

Za realizacijo ekspertnega sistema v praksi smo predvideli uporabo osebnega računalnika IBM PC/XT. Tudi izbira tega računalnika je imela svoj vzrok. Že prej sem omenila, da proizvodnja v jeklarni poteka neprekinjeno štiriindvajset ur sedem dni v tednu, oddelek strojne obdelave v računskem centru pa za sedaj dela le na dve izmeni pet dni v tednu. Torej bi uporaba prevelike baze znanja in lupine ekspertnega sistema povzročila, da bi morali za njegovo realizacijo uporabiti veliki računalnik, kar ne bi bilo niti smotrno niti praktično.

Ti vzroki so torej terjali, da bazo znanja in s tem tudi lupino ekspertnega sistema nekako zmanjšamo. Odločili smo se, da bomo problem klasificiranja šarž surovega jekla realizirali postopno, po fazah. To pomeni, da bomo obstoječe kvalitete surovega jekla razdelili v družine, ki so znane že iz metalurgije. Posamezne vrste jekel se uporabljajo za točno določene železarske izdelke. Tako v naših internih standardih zasledimo različne družine jekel.

Skupaj z eksperti, uporabniki načrtovanega ekspertnega sistema, smo se odločili za štiri družine jekel. Začeli smo z avtomatnimi jekli, ki spadajo med kvalitetnejše vrste jekel. To pomeni, da je v njihovo izdelavo vloženega precej dela ter raznih legirnih materialov. Zato je klasifikacija takih vrst jekel še bolj pomembna, da ne pride do preklasifikacij in napačnih proizvodnih postopkov. Naslednja družina so bila dinamo jekla. Tretja družina jekel so bila mikrolegirana jekla in četrta velika družina konstrukcijskih jekel.

Priprava datotek za gradnjo baz znanja

Datoteke za gradnjo baz znanja smo pripravili iz datoteke kemičnih analiz. Datoteka kemičnih analiz obsega kemične analize s pripadajočimi šiframi kvalitet za štiri leta. Vsako leto od instalacije sedanjega elektronskega računalnika v letu 1979 smo shranili letno datoteko kemičnih analiz v arhiv. Med letom smo namreč podatke datoteki dodajali. Letno obsega ta datoteka okrog 34.000 do 46.000 zapisov. Vsak zapis je dolg 120 bytov. Ko sem naredila eno datoteko, ki je obsegala podatke vse od leta 1982, sem dobila datoteko z nekaj več kot 173.000 zapisi.

In sedaj h kreaciji datotek za avtomatsko učenje s primeri. Datoteka kemičnih analiz je resnično zelo velika. Po drugi strani pa je treba upoštevati še dejstvo, da je v katalogu internih kvalitet naše železarne napisanih okrog 860 šifer. Seveda je jasno, da z našo letno proizvodnjo okrog 470.000 ton surovega jekla ne moremo proizvajati vseh teh kvalitet. Posamezne vrste ali še bolje družine jekel pa se tako po svoji kemični sestavi kakor tudi postopku proizvodnje oziroma uporabe med seboj zelo razlikujejo. Zato se nam ni zdelo smiselno, da naredimo le eno bazo znanja, s pomočjo katere bomo iskali vse mogoče kvalitete surovega jekla. Tak pristop bi bil resnično neprimeren, saj bi velika baza znanja povzročila tudi dokaj veliko in zapleteno lupino ekspertnega sistema. Za realizacijo ekspertnega sistema v praksi smo predvideli uporabo osebnega računalnika IBM PC/XT. Tudi izbira tega računalnika je imela svoj vzrok. Že prej sem omenila, da proizvodnja v jeklarni poteka neprekinjeno štiriindvajset ur sedem dni v tednu, oddelek strojne obdelave v računskem centru pa za sedaj dela le na dve izmeni pet dni v tednu. Torej bi uporaba prevelike baze znanja in lupine ekspertnega sistema povzročila, da bi morali za njegovo realizacijo uporabiti veliki računalnik, kar ne bi bilo niti smotrno niti praktično.

Ti vzroki so torej terjali, da bazo znanja in s tem tudi lupino ekspertnega sistema nekako zmanjšamo. Odločili smo se, da bomo problem klasificiranja šarž surovega jekla realizirali postopno, po fazah. To pomeni, da bomo obstoječe kvalitete surovega jekla razdelili v družine, ki so znane že iz metalurgije.

Odločili smo se, da bomo za začetek realizirali štiri družine jekel. Začeli smo z avtomatnimi jekli, ki spadajo med kvalitetnejše vrste jekel. To pomeni, da je v njihovo izdelavo vloženega precej dela ter raznih legirnih materialov. Zato je klasifikacija takih vrst jekel še bolj pomembna, da ne pride do preklasifikacij in napačnih proizvodnih postopkov. Naslednja družina so bila dinamo jekla. Tretja družina jekel so bila mikrolegirana jekla in četrta velika družina konstrukcijskih jekel.

Avtomatna jekla

Avtomatna jekla so kvalitetna ogljikova ter nerjavna jekla, katerih kemična sestava, mikrostruktura in trdnostne lastnosti so tako prirejene, da so jekla dobro obdelovalna. Dobra obdelovalnost je poudarjena lastnost avtomatnih jekel, vse ostale fizikalne lastnosti pa so v večji ali manjši meri podrejene tej zahtevi.

V naši železarni izdelujemo sedem različnih kvalitet avtomatnih jekel, ki imajo visok indeks obdelovalnosti, kar dosežemo predvsem z dodatno toplotno obdelavo. Avtomatna jekla lahko po namenu uporabe razdelimo še v:

— jekla za cementacijo —
kvalitete:
— Č 1190,
— Č 1490,
— Č 3190,

— jekla za poboljšanje —
kvalitete:
— Č 1590,
— ATJ 100Pb,
— 9SMn28K,
— Č 3990.

Na lastnosti jekla oziroma končnih izdelkov vplivajo določeni kemični elementi. Zelo pomembna pa je njihova vsebnost, saj včasih že minimalne spremembe vsebnosti posameznega elementa bistveno spremenijo lastnosti jekla. Pomembni kemični elementi, ki vplivajo na lastnosti avtomatnih jekel, so: ogljik, silicij, mangan, fosfor, žveplo in pri specialnih svinčenih avtomatnih jeklih svinec.

Dinamo jekla

Hladno valjani dinamo trakovi in jekla so eden od naših najbolj pomembnih proizvodov. Izredno dobra kvaliteta trakov v pogledu fizikalnih značilnosti je rezultat lastnega raziskovalnega dela in licenčne tehnologije. Hladno valjani dinamo trakovi se uporabljajo za zložena magnetna jedra za proizvodnjo elektromotorjev, manjših transformatorjev, dušilk in druge elektro opreme za jaki in šibki tok. Pri teh jeklih je glavni legirni element silicij, ki daje elektropločevinam tudi značilne fizikalne lastnosti.

V naši železarni sedaj izdelujemo sedem različnih vrst dinamo jekel. Te kvalitete so:

EVC 13, EVC 15, EKC 18, EKC 21, EKC 24, EKC 26 in EKC 29.

Mikrolegirana jekla

Ta jekla spadajo med visokokvalitetna jekla. Njihova proizvodnja zahteva visoko strokovnost, pa tudi postopek izdelave je zaradi zahtevane čistosti in legirnih materialov dokaj drag. Z ozirom na dodatek mikrolegirnih elementov in visoko mejo plastičnosti uporabljamo (finozrnata) mikrolegirana jekla za izdelavo varjenih jeklenih konstrukcij.

Danes izdelujemo v železarni naslednje vrste mikrolegiranih jekel:

NN 40, NB 43, NN 45, NV 47, NV 50, NN 60 A, in NN 60 B.

Kemična sestava teh jekel je še posebej pomembna. Že minimalne vsebnosti posameznih mikrolegirnih elementov bistveno vplivajo na lastnosti te vrste jekel. Zato je poleg osnovnih kemičnih elementov, ki so pomembni za skoraj vse vrste jekel (ogljik, silicij in mangan) treba upoštevati tudi vsebnosti mikrolegirnih elementov. Ti pa so: krom, nikelj, molibden, niob in aluminij.

Konstrukcijska jekla

Ta jekla spadajo v največjo družino jekel, ki jih izdelujemo v železarni. Njihova uporabnost je resnično vsestranska, zato je tudi število različnih kvalitet dokaj veliko. V internem šifrantu Železarne najdemo 103 različne kvalitete, vendar jih vseh ne izdelujemo. Analiza datoteke kemičnih analiz je pokazala, da smo v preteklih šestih letih izdelovali predvsem 30 različnih kvalitet konstrukcijskih jekel.

Glede na uporabo lahko konstrukcijska jekla razdelimo predvsem v dve veliki poddružini:

— nizkoogljična konstrukcijska jekla in
— ogljikova konstrukcijska jekla.

Nizkoogljična konstrukcijska jekla s koncentracijo ogljika največ do 0,25 odstotka uporabljamo za izdelavo vseh vrst jeklenih konstrukcij, predvsem varjenih. Ta jekla lahko uporabimo tudi za proizvodnjo tankostenskih cevi in različnih vrst žic. Naslednji zelo pomemben proizvod, katerega osnova so lahko nizkoogljična konstrukcijska jekla, so hladno oblikovani profili.

Kemična sestava nizkoogljičnih konstrukcijskih jekel, ki se nahaja v standardih, se tudi tu opira na pet osnovnih kemičnih elementov: ogljik, silicij, mangan, fosfor in žveplo.

Ogljikova konstrukcijska jekla so namenjena za izdelavo manj zahtevnih delov, pri katerih se zahteva samo določena trdnost. To so razni strojni deli in konstrukcije, katerih izdelava ni vezana na varjenje ali posebno toplotno obdelavo.

Pregled sestankov SDS

Iz **obrata Valjarna debele pločevine** smo prejeli zapisnike SDS **vodstvo obrata, proga 2400 - 1 in 2, adjustaža 2400 - 1 in 2, OTOP in odprema.** SDS vodstvo obrata vprašuje, zakaj pri vhodu v Trebež ni mogoče vstopati in izstopati pol ure pred in po končani jutranji in popoldanski dnini. SDS proga 2400 - 1 je bila seznanjena s stanjem na področju prodaje, ki kot ugotavljajo, »ni prav nič razveseljivo«. Zato se bo treba potruditi, da »pride vsaka plošča do kupca taka, kot je v naročilu«. SDS proga 2400 - 2 meni, da bi bilo treba zaradi vedno večjih zahtev po kvalitetnem asortimentu kōličinski plan znižati in poskrbeti za normalno zasedbo delovnih mest (čimprej nadomestiti obolele in upokojene delavce). Tudi SDS adjustaža 2400 - 1 je bila seznanjena z zaostreno tržno situacijo in s problematiko v proizvodnji in prodaji. Delavci menijo, da bi moralo vodstvo TOZD proučiti nastalo situacijo, pripraviti predloge in jih pojasniti delavcem na sestankih SDS. Člani SDS adjustaža 2400 - 2 pa menijo, da niso krivi za nastalo situacijo. Izrecno so opozorili, da hidravlika na drever liniji (še vedno) ne dela in da s to linijo nasploh nekaj ni v redu, saj je olje že večkrat — in to ne v tako majhnih količinah — izteklo. Varilci specialisti, člani SDS OTOP, so, kot piše v zapisniku, »končno dobili odgovor o postopku za priznanje beneficiranega delovnega staža«. SDS opozarja na vprašanje osebnih dohodkov. Takole pravijo: »Delavci se pritožujejo nad delitvijo OD. Smatrajo, da so prikrajšani v primerjavi z ostalimi obrati: Ne morejo razumeti, kako je mogoče, da drugje z istimi urami in enakimi urami zaslužijo po par milijonov več, čeprav dobro presegajo normo. Opozarjajo na »prijateljsko« pisanje ur za manjkajoče, nadur, dodatkov itd. Smatrajo, da vodilni v TOZD ne poskrbijo, da bi se ti problemi rešili. To se kaže tudi po želji mnogih, da bi zapustili obrat. Delavci sprašujejo tudi, kdaj bodo dobili odgovore na pritožbe na prekategorizacijo. Kje je vzrok, da se stvar takō vleče?«

Iz **obrata Hladna valjarna Jesenice** smo prejeli zapisnike SDS **vodstvo obrata, hladna valjarna 1,2 in 3, adjustaža hladne valjarne, skladišče vložka, žarilnica 1,2,3 in 4, lužilnica ter karisti.** SDS vodstvo obrata na sestanku dne 22. junija ocenjuje uresničitev plana za maj kot uspeh, vendar z opombo, da je situacija v juniju bistveno slabša in da ni nikakršnih izgledov za doseganje plana. SDS hladna valjarna 1 ugotavlja, da so plan maja dosegli le z velikimi napori in delom na proste sobote in nedelje, da pa bodo junijski rezultati verjetno najslabši v zadnjih desetih letih. Štirje ključni stroji so bili namreč v okvari kar nekaj dni (V. Demag, škarje 3, previjalni stroj, V. Müller), situacijo pa je oteževalo tudi pomanjkanje ugodnih naročil. Skupina posebej opozarja tudi na slabo vzdrževanje delovnih naprav, in sicer Siemaga, škarje 2, škarje pri previjalnem stroju. SDS hladna valjarna 2 vprašuje, zakaj ne dobe konkretnega odgovora v zvezi z ogrevanjem obrata. Pri tem pripominjajo, da so v Žičarni že zamenjali kaloriferje. Tudi SDS hladna valjarna 3 meni, da bi bil že čas, da bi se začelo razmišljati o ogrevanju obrata. Kot vzroke za slabe junijske rezultate pa SDS navaja zastoje, nekvaliteten vložek in pomanjkanje naročil. Dodaja pa, da so k temu pripomogli tudi posamezniki s svojim slabim delom. Za takšne delavce, menijo, ni mesta med njimi. O tem so sicer že velikokrat govorili, storili pa premalo oziroma nič. Tudi SDS adjustaža ugotavlja, da ne gre zgolj za objektivne opravičljive vzroke, temveč tudi za takšne, ki jih ni moč opravičiti (slabo delo, nezainteresiranost). Takole razmišljajo: »Predlog je tak, da se takšne delavce odstrani iz obrata«. Delavci se delno strinjajo s takšnim predlogom, ne morejo pa mimo vzroka, kdo je kriv, da je prišlo do takšnega stanja. Ukrepati bi se moralo na obeh straneh, ne pa samo pri delavcih, kateri se počutijo najmanj krive. Problemi bi se morali rešiti v okviru celega obrata ali DO ŽJ. Delavci se sprašujejo, zakaj ne moremo konkurirati na tržišču z našimi cenami. Najmanjša logika da vedeti, da v konkurenci ne moreš osvojiti trga z najvišjimi cenami. Zato mislijo, da bi se z boljšim delom in zmernimi cenami dalo veliko popraviti glede stanja v našem obratu. Podobna je tudi ugotovitev s sestanka SDS skladišče vložka: »Zaskrbljujoče je dejstvo, da je del zaposlenih v obratu brezbrižen do nastale situacije in pričakuje rešitev od vsepovsod, le sami niso aktivni pri reševanju problema.« SDS žarilnica 1 pa ocenjuje dejstvo, da so nekateri delavci brezbrižni, da slabo in malo delajo, kot posledico slabega pravilnika o delitvi osebnih dohodkov. SDS žarilnica 2 je z odgovori, ki jih je prejela na zastavljena vprašanja, le delno zadovoljna. Pri oceni majskih in junijskih rezultatov se »popolnoma strinja z mnenjem obratovodja, da je potrebno delavce, ki s svojim delom ali celo nedelom povzročajo težave, odstraniti, v skladu s samoupravnimi akti, iz obrata«. SDS žarilnica 4 opozarja, da je treba poravnati vodila na zvonastih pečeh, da na globinskih pečeh manjka palic za zapenjanje saržirnih kotlov ter da se že več let opozarja, naj se poravnajo puše za saržiranje žice na zvonastih pečeh. SDS karisti meni, da bi bilo treba sprejeti posebne ukrepe za razrešitev nastale situacije, ki pa bi morali veljati za vse zaposlene. Opozarjajo tudi, da je treba popraviti poti za viličarje, in to čimprej, kajti sicer lahko pride do večjih lomov na viličarjih. Zanima jih tudi, zakaj so v skupni normi tudi mehaniki, čeprav jih ni nihče normiral (tako se znižuje tudi procente voznikom). Zahtevajo odgovor!

Iz **obrata Profilarna** smo prejeli zapisnike SDS **vodstvo obrata, profilarna 1 in 2 ter predelava profilarne.** »Kakor že večkrat na SDS,« piše v zapisniku SDS profilarna 1, »je bilo izrečenih tudi danes nekaj besed z grenkim priokusom na račun priprave orodja in o kvaliteti in brušenju (obnavljanju) le - tega. To delo je treba opravljati vestneje in natančneje«. In dalje: »Delavci pravijo, da bi morali delavci z vodstva pogosteje prihajati skozi obrat, da bi videli, kakšne nepravilnosti in pomanjkljivosti nas obdajajo. Delavci na stroju Rossi zahtevajo, da se stoli pri odstavljanju profilov izdelajo tako, kakor je bilo dogovorjeno z asistentom za delovne naprave. Postavljeno je bilo vprašanje, kako naprej s čiščenjem strojev in okolja.« Tudi na skupnem sestanku ostalih treh SDS je bilo izrečenih več opozoril v zvezi s problemi v obratu. Ugotavljajo, da je treba nabaviti verige za odpremo, popraviti varilni stroj na Alpini, urediti prostor za prebiranje rondel v predelavi, obnoviti orodje za stroj Rossi 1 in nabaviti vodilne in bočne valjčnice. Dva orodjarja so zadolžili, naj od prvega julija dalje skrbita za pranje oblek. Kadrovski sektor pa opozarjajo, da je stanje glede kadrov v obratu zelo kritično in da, v kolikor se to ne spremeni, ne bodo več zmožni izpolnjevati planskih obveznosti.

V **obratu Vratni podboji** so se delavci sestali na skupnem zboru. Pri pregledu izvajanja sklepov s prejšnjega sestanka je bilo ugotovljeno, da še vedno ni uresničen sklep v zvezi s pomanjkanjem varilcev in glede nadaljnje proizvodnje vratnih podbojev, o čemer naj bi odločil poslovodni odbor.

TOZD Okrogli program

Iz **obrata Valjarna žice in profilov** smo prejeli zapisnike SDS **vodstvo obrata** ter **valjarna žice 3 in 4.** Pripombe so imele zgolj na sporazum o delitvi osebnih dohodkov, ki smo ga sprejemali na referendumu dne 30. junija.

Iz **obrata Žičarna** smo prejeli zapisnike SDS **vodstvo obrata, žičarna I - 1, I - 2, I - 3, II - 1, II - 2, II - 3, patentirnica, pocinkovalnica, votličarna in adjustaža.** SDS žičarna I - 1 pod točko pregled uresničevanja sklepov prejšnjega sestanka izpostavlja zahtevo po delovnih oblekah, saj jih že več kot leto dni niso dobili. Skupine so obravnavale tudi proizvodne rezultate v aprilu in maju ter kvalitetno problematiko v teh dveh mesecih. SDS žičarna I - 3 ugotavlja, da so aprila izpolnili plan le 85,56 - odstotno, maja pa 87,07 - odstotno. SDS žičarna II - 1 ugotavlja, da so vzroki za slab rezultat vedno isti. SDS žičarna II - 2 kot vzrok izpostavlja pomanjkanje žičarjev. Posebej (pri obravnavanju kvalitetne problematike) izpostavlja tudi vprašanje nagrad. Takole pravijo: »SDS je postavila vprašanje glede dogovorjene nagrade 5.000 din za vsakih opravljenih osem nadur s pogojem doseganja pogoja za premijo, kot je bilo podano na zboru delavcev v Žičarni dne 25.5.1987. Na delavskem svetu Železarne pa je bila ta nagrada znižana za 1.000 din. Zakaj taka poteza delavskega sveta Železarne, saj je to metanje peska v oči delavcem, ki so bili pripravljeni opravljati nadurno delo za tako višino nagrade? Slabo luč pa poteza meče na obratovodstvo Žičarne in pri nadaljnem dogovarjanju in prigovarjanju za vsako obliko nagrade ne bomo dobili nobenega delavca, ki bi bil še pripravljen z dodatnim delom pomagati pri izpolnjevanju mesečnega in letnega plana.« SDS žičarna II - 3 vprašuje, zakaj izdelek, ki ga izdela Negotin (VAC 60), vračajo v Žičarno. SDS votličarna je v zvezi s proizvodno in kvalitetno problematiko v maju sprejela naslednji sklep: »SDS ugotavlja, da mora z vestnejšim in kvalitetnejšim delom pri izdelavi votlic in točnim žigosanjem dimenzij prispevati k skupnemu boljšemu delu — odpravljanju reklamacij.«

(nadaljevanje prihodnjič)

Center za samoupravljanje in informiranje — Božidar Lakota

MLADI O SEBI, SVOJIH PROBLEMIH, NALOGAH IN PERSPEKTIVAH

Pankrti na Jesenicah niso več pankrti

Jeseni bo deset let, kar so Pankrti prvič javno nastopili v telovadnici moščanske (bivše) gimnazije. V soboto, prvega avgusta, bodo v čast občinskemu prazniku nastopili sredi našega mesta. Jesenice morajo biti ponosne, da bodo Pankrti desetletnico svojega obstoja praznovali (tudi) pri nas.

Menim, da tudi imamo civilisti kaj praznovati. Nekaj se je namreč s pojavom punka in Pankrtov v Sloveniji premaknilo. Pisemsko obdobje (čas po znanem pismu predsednika ZKJ in izvršnega biroja predsedstva ZKJ vsem osnovnim organizacijam in vsem članom ZKJ) je bilo obdobje strahu, potrpežljivosti, molka in trpnosti. Pankrti pa so besneli, kričali, izzivali. Njihovo dretje bi kaj lahko ostalo »dretje malčka palčka« oziroma »izzivček prekratkega«, če bi punk (in z njim Pankrti) ne predstavljal srž alternativne kulture in drugih alternativnih praks. Punk je razširil avtonomni javni prostor za svobodno delovanje in ustvarjanje mimo države, torej znotraj civilne družbe. Govoriti o alternativni politiki in novih družbenih gibanjih pomeni govoriti tudi o punku in Pankrtih.

Predlagam, da 18. oktober — dan prvega koncerta Pankrtov — postane civilni praznik civilistov.

Ko se spominjam Pankrtov — so pač le še spomin, četudi snemajo in godejo — se mi spomin ustavi tudi ob enem mojih prvih člankov v Železarju. Januarja 1980 sem v iskrenem srdu militantnega lacanomarksizma in novolevičarstva napadel »vladajočo disco glasbo«. Povod mi je bil prednovoletni ples v ŽIC, na katerem so rolali le disco in zopet disco. Radijski oddaji Stop, zelena luč sem očital isti greh in zaključil, da se domnevna »angažiranost« spremnih tekstov pač ne ujema s predvajano glasbo. To je bilo popolnoma dovolj za oster protinapad. Voditelj oddaje je — leninistično rečeno — napadel najšibkejši člen, tj. punk. V članku sem se namreč spraševal, ali ni nobene godbe, razen disca in naštel nekatere rockerske zvrsti (tudi reggae), med njimi punk in novi val. Voditelj je napad na punk opozoril prav s Pankrti in njihovimi teksti: Dobili so negativno moralno-politično kvalifikacijo.

To je seveda zgodovina. Pankrte naš radio že nekaj let kar pridno vrti. Lansko leto so pred hokejsko dvorano in pred veliko množico občanov uspešno nastopili na centralni proslavi (zabavi) ob dnevu mladosti. V soboto bodo zasedli Center mesta. So pač le spomin...

Ob izidu Rdečega albuma (1984) je Peter Lovšin na vprašanje, kakšen je smisel in kakšne so funkcije obstoja Pankrtov, odgovoril: »Ena je sama godba. Druga so ženske. Tukaj je ta alternativna scena dosti kastrirana, propagira protiseksizem... protestantsko marksistično moralo... Sicer pa ... polek tega, da hočeš nekaj povedati, da hočeš biti aktualen ali pa relevanten, je nujno, da je zraven še zabava. Temu sta namenjena tako glasba kot tekst. Mislim, da tako, kot naši politiki ali kdorkoli že, ki si zidajo hiše, pa hodijo na lov. Nekdo živi vse življenje v sobici in kritizira... Mislim, da to ni način. Treba je vzpostaviti takšno raven, da ga bodo vsi enako srali, kakor komu ustreza.«

V soboto nas bodo torej zabavi Pankrti. Kdor se raje zabava ob čem drugem, naj gre na lov, ali pa naj še naprej zida hišo...

Ivan Puc

Delovna akcija v Centru II

V petek smo pred parkom v našem Centru II opazili kupa peska. Z zanimanjem smo ga opazovali. Le kaj bodo z njim. Kmalu smo izvedeli. V soboto smo na oglasni deski pri vhodu v stolpnico videli dopis krajevne skupnosti, s katerim vabijo vse prebivalce, hišne svete in aktiv mladih v našem centru, da se ob 16. uri pridružijo pri ureditvi parka. Pred nami je praznovanje občinskega praznika, ravno pri nas pa je tudi prireditveni prostor.

Malo razočarani smo v soboto ob 16. uri zrli v nebo in razmišljali, kako naj delamo, če gre dež. Pa tudi zelo malo nas je bilo. Zavedamo se, da je čas počitnic in da je veliko otrok na počitnicah, vendar nismo mislili, da nas je tako malo pripravljenih delati. Mladina hoče disko, je bila zahteva na prvem sestanku aktiva mladih. Lepo so nam povedali, da si bomo denar za njegovo opremo morali prislužiti sami s podobnimi akcijami. Sedaj pa tako skromen odziv.

Slabo vreme nam je tudi v nedeljo preprečilo delo. V ponedeljek pa se je ob 16. uri pričela akcija. Hišniki iz stolpnic so prinesli orodje in veselo smo začeli. Samo zopet je bilo zelo malo mladih. Iz naše stolpnice nas je bilo 9 otrok in 5 članov hišnega sveta. Vseh skupaj pa nas je bilo 38, ki smo bili pripravljeni delati.

Z veseljem smo se lotili dela. Starejši so nam pomagali in nam dajali nasvete. Delo je zelo hitro steklo. Park je bilo treba najprej pograbiti in odstraniti vso nesnago, posebno še po tem neurju, ko je voda marsikaj nanesla vanj.

Kramp, lopata, grablje, motika in samokolnica so bila naša orodja. Samokolnico so seveda vozili starejši; posebno naš hišnik Marjan in hišnik s Titove 47 sta se zelo odrezala. Mi mladi smo pobirali kamenje in vejevje in ga nosili v kontejner, ki je bil ravno za to pripeljan pred park. Smeti je bilo zelo veliko, zato smo kontejner kmalu napolnili.

Kovinar nam je po naročilnici Samoupravne komunalne skupnosti pripeljal 10 prostorninskih metrov peska, katerega je bilo potrebno s pločnika metati na igrišče in ga potem porazdeliti po vsem očiščenem igrišču. Delo ni bilo niti malo prijetno. Posebno nas je motil odnos nekaterih mladih, ki so nas gledali in se nam včasih tudi smejali. Vendar vredno je poizkusiti. Naj vidijo, da znamo s pomočjo starejših delati tudi mladi, seveda samo nekateri.

Vso pohvalo pri delu zaslužijo Tina, Gorazd, Jasna, Petra, Elvis, Aleš, Ermin in Janina, skupaj smo zelo zagnano delali. Od naših članov hišnega sveta smo se nasmejali predsedniku hišnega sveta Ivanu, ki mu je kmalu po pričetku dela v oko padel drobec in je moral ravno zaradi tega delo zapustiti. Brun ga je moral takoj odpeljati v ambulanto. Hišnik Marjan je delal kot zna, ker pa nam je pomagal, smo namesto njega dekleta očistila okolico trgovine in knjigarne. Tudi drugi hišniki so se izkazali, prav tako nekateri prebivalci Centra II. Ali se vsi ostali ne zavedajo, da smo delali za nas otroke, da ne bomo stalno na cesti in v napoto.

Zelo nas je motil odnos nekaterih mladih, posebno Zmago se ni izkazal. Ker se mu ni dalo preobleči, nas je raje samo opazoval. Imel pa je tudi druge zadržke. Kako bo pa potem, ko bo urejeno igrišče za odbojko? Ali bo potem tudi samo gledal? Saj res, on je naš športni referent. Potem bo sigurno velika vrsta za igranje. Kje so bili vsi mladi, da bi sebi pripravljali teren? Pa naj jim tokrat bo. Kako bo pa vnaprej?

Pa še nekaj o praznovanju občinskega praznika. Tu se bodo od torka dalje vrstile razne prireditve. Pričele se bodo z literarnim večerom, vsak dan od 15. ure dalje bo mini tržnica, imeli bomo tudi sodelovanje z avstrijsko Koroško, s katere bo prišel Pihalni orkester iz Podkloštra, zvrstil se bo tudi večer glasbe in plesa, na katerem bo igral Slovenski instrumentalni trio ROŽ, prav tako z avstrijske Koroške, v petek bo nastopila glasbena skupina z CSUI in folklorna skupina društva upokojencev Javornik-Koroška Bela, pa tudi modna revija bo. Prav v soboto, na dan praznika, bo od 10. ure dalje bolšji trg, ob 17. uri ŽIV-ŽAV za otroke, ob 18. uri bo nastopila zelo znana ljubljanska skupina PANKRTI. Pozno v noč bodo za ples in razvedrilo igrali člani Gorenjskega kvinteta. Ves čas pa se bodo odvijale tudi razne športne prireditve.

Sodelovanje so obljubile tudi gostinske organizacije, od katerih bodo Delikatesa, Gorenjka in zasebniki skrbeli za jedačo in pijačo.

Upamo, da bomo naš občinski praznik proslavili lepo in da nam bo še dolgo ostal v spominu. Vsaj nekaterim, ki so delali, da bi nam bilo lepše. Dokazali smo tudi, da tudi mladi in malo manj mladi lahko marsikaj naredimo skupaj. Če hočemo seveda.

Alenka

PRIPRAVLJENOST JE VEDNO BOLJŠA KAKOR GOLO PRIČAKOVANJE

(TITO)

Herbicidi preizkušeni v vojni

Doslej so v vojni največ uporabljali gedonal in tormon. Ti v stiku z rastlinskim tkivom prodirajo v vse rastlinske dele. Gedonal so uporabili v Vietnamu za uničevanje gozdov listavcev. Je izjemno strupen tudi za človeški organizem. Pri zaužitju treh do štirih gramov človek zgubi tek, sledi splošna slabost, glavobol, bolečine v mišicah in krči, pojavijo se motnje vida, zniža se krvni tlak, motnje v zavesti in trepetanje mišic. Strup se zbira v želodcu in krvi, smrt nastopi zaradi fibrilacije (močnega utripanja) srca. Pri zastrupitvah spiramo želodec. V primeru dviga telesne temperature dajemo zastrupljencu hladne obloge, pri padcu telesne temperature pa ga ogrejemo.

Pikloram je bel prašek, ki zaudarja po kloru. Najučinkovitejši je spomladi, je izrazit kontaktni herbicid. Uničuje vinsko trto in sadna drevesa.

Dikamba draži kožo in sluznico. Znaki zastrupitve so splošna slabost, bolečine v mišicah in apatija.

Joksinil spada med kontaktne herbicide. Znaki delovanja in zastrupitvi so enaki kot pri dikambi.

Fenil - alkil - eter je oljna tekočina, ki hitro pronica v rastlinske dele. Spada v skupino retardantov in povzroča pritlikavo rast.

Dinitrofenol je znano sredstvo, ki povzroča opekline na rastlinah.

Herbicidi na človeka delujejo izjemno uničevalno, ker uničujejo in rušijo oksidacijske procese v organizmu. Če strup zaužijemo, se pojavijo želodčne in prebavne motnje, znojenje in težko dihanje. Pojavi se visoka temperatura, mrzlica, pospešeno dihanje, šibkost mišic in koma. Človek umre že prvi dan, navadno zaradi zastrupitve, prekinitve dihanja oziroma srčnega zastoja.

Bromacil je izrazit totalni herbicid. Draži kožo in sluznico in se odlično vpija v kožo in sluznico. Draži prebavni del, živčni sistem in povzroča krvavenje notranjih organov. Na očeh zapušča prehodno slepoto. Če strup použijemo, se pojavijo gnus, bruhanje in driska.

Dikvat je zelo stanoviten v kislih in nevtralnih raztopinah. Uničuje žito, koruzo, vinsko trto in lucerno. Pri človeku povzroča splošne in lokalne zastrupitve. Lokalno delovanje so razjede na koži, očesni sluznici, v ustih, žrelu in želodcu. Splošna zastrupitev poruši delovanje ledvic, jeter in pljuč.

Za ljudi in živali so herbicidi strupeni ne glede na to, kakšna je bila zastrupitev. Toda te zavratne zastrupitve vse premalo upoštevamo. Ameriški veterani in marinci, ki so se borili v Vietnamu, so imeli močne in usodne zastrupitve.

Pionirji brigadirji na Rogli

Pionirska delovna brigada dr. France Prešeren, sestavljena iz pionirjev iz Kranja, Škofje Loke, Tržiča in Jesenic, že teden dni uspešno dela na mladinski delovni akciji Rogla 87 nad Zrečami.

Pod pokroviteljstvom tovarne UNIOR iz Zreč na Rogli raste lep turistično - rekreativni center.

K ureditvi bodo prispevali tudi brigadirji, ki so se udeležili republiške mladinske delovne akcije ROGLA 87. V drugi izmeni na akciji sodeluje 109 brigadirjev, med njimi je tudi 36 brigadirjev in mentorjev z Gorenjske. Na delovišču so pionirji prvi teden urejali bankine na novem cestnem odcepu od hotela na Rogli do koče na Pesku v dolžini štirih kilometrov in dosegli zelo uspešen rezultat 1,41 odstotka norma ur. Po zaključenem štiriurnem delu pa se pionirji brigadirji uspešno vključujejo v športno in kulturno življenje na akciji. Dosedaj so bila organizirana tekmovanja v rokometu, košarki, malem nogometu in tenisu. V kulturno zabavnem delu pa so si ogledali koncerta Plave trave zaborava v Zrečah in Avtomobilov na Kozjaku, kjer so obiskali lokalno delovno akcijo.

Sami so organizirali dva brigadirska večera. Poleg že naštetega lahko sodelujejo še v video in radijski delavnici, likovnem, računalniškem, literarnem krožku, igrajo namizni tenis ali pa se kopajo v hotelskem bazenu.

Pionirji so z življenjem na akciji izredno zadovoljni, o njihovih celovitih vtisih pa bomo več napisali ob povratku z akcije, ki je predviden za petek, 7. avgusta.

RR

Mladinke, mladinci

V četrtek, 6. avgusta, organiziramo okroglo mizo o stanovanjski problematiki v Kazini ob 12. uri.

Vabljeni!

Komisija za družbenoekonomske odnose pri KS ZSMS ŽJ

SLAVKO TARMAN

25

Jedrski raziskovalci

S tragiko ovenčani kralji naših dni

V Sovjetski zvezi je leta 1939 zrasel prvi ciklotron na evropskih tleh in leta 1941 so gradili še dva taka orjaška stroja za razbijanje atomov. Eden od njih je dajal trikrat močnejše žarke kot takrat največji pospeševalnik v ZDA. Iz teh skopih podatkov je razvidno, da so imeli Sovjeti že takrat sodobno opremo in dobro naložen kapital v raziskovalcih.

Pri pregledu sovjetskih Nobelovih nagrajencev opazimo, da so precej delali in raziskovali temeljna vprašanja jedrskega orožja. Nekaj teh imen je vredno našega zanimanja.

Nikolaj Genadijevič Basov (1922) je fizik na fizikalnem inštitutu Lebedeva v Moskvi. Nobelovo nagrado si je prislužil za temeljna dela s področja kvantne elektronike. Njegove raziskave so pripomogle h konstrukciji ojačevalcev na osnovi laserjev. Precej je delal z laserjem na elektronske impulze, predava kvantno elektrodinamiko na univerzi v Moskvi. Nobelovo nagrado za fiziko je prejel leta 1964.

Pavel Aleksejevič Čerenkov (1904) je prav tako fizik na inštitutu Lebedeva. Dela na univerzi v Leningradu. Nobelovo nagrado je prejel za odkritje in razlago efekta Čerenkova. Predvsem je delaven na področju fizike elementarnih delcev in jedrske fizike. Nobelovo nagrado za fiziko je prejel leta 1958.

Aleksander Mihajlovič Prohorov (1916) je fizik z inštituta Lebedeva na akademiji znanosti v Moskvi. Nobelovo nagrado je prejel leta 1964 skupaj s fizikom Basovom za temeljna dela na področju kvantne mehanike. Leta 1958 je izdelal laser za pridobivanje posebnih infrardečih valov.

Nikolaj Nikolajevič Semjonov (1896) je kemik z inštituta za fizikalno kemijo v Moskvi. Nobelovo nagrado je prejel leta 1956 za raziskave o mehanizmih kemičnih reakcij. Njegova odkritja so bila pomembna tudi za razvoj raketnega motorja.

Če se povrnemo nazaj v leto 1945, kot navajata ameriška strokovnjaka za sovjetska atomska vprašanja Ruggles in Kramish, je bilo stanje naslednje: »Leta 1945 Sovjeti niso mnogo zaostajali za ZDA niti v znanju niti v strokovnjakih. Čudi nas le, da je njihova industrija potrebovala štiri leta za izdelavo atomske bombe, ki je eksplodirala leta 1949.«

Ocena je bila dovolj objektivna. Izjava diplomata Molotova v ZDA leta 1947, ko je poudaril, da atom za sovjetske raziskovalce ne predstavlja neznanke, pa je bila takrat prenapeta.

Orožje brez omejitve

Washington je sklical raziskovalce na posvet o potrditvi odkritja sovjetske atomske eksplozije. Treba je bilo na hitro ukrepati z učinkovitejšim protiorožjem. Proti sovjetski bombi naj bi izdelali super bombo. To pa le na ta način, če bi Američanom uspelo dogajanja, ki se odigravajo v notranjosti sonca, sprožiti na zemlji. V žarečem nebesnem planetu pri zlitju vodikovih atomov neprestano nastaja energija, ki je večja od energije pri razpadu uranskih jeder.

Sedaj je naenkrat v Ameriki naraslo zanimanje za Tellerjeva prizadevanja okrog vodikove bombe. Morda so zamudili oborožitveno tekmo s Sovjeti in je vse že prepozno? Nemirni Teller je pri chicaški univerzi zaprosil za enoletni dopust. Takoj je poklical Oppenheimerja in vprašal za mnenje. Ta je Tellerja pomiril, da še ni vse izgubljeno.

Komisija za atomsko energijo se je sestala konec oktobra 1949 v Washingtonu. Vodil jo je Robert Oppenheimer, člani pa so bili raziskovalci Conant, Bridge, Fermi, Rabi, Rowe, Bukley in Smith. Na tej seji so prisostvovali že zagovorniki izdelave vodikove bombe Alvarez Lawrence in Teller. Ob koncu seje sta raziskovalca Rabi in Fermi sestavila skupno spomenico, kjer sta napisala: »Dejstvo, da je rušilna moč vodikove bombe neomejena, pomeni nevarnost za vse človeštvo. Če pretresemo to vprašanje, najdemo v njem le slabe strani. Meniva, da je treba predsedniku ZDA, ameriški javnosti in svetu povedati, da je izdelava take bombe z osnovnega moralnega stališča vredna obsodbe.

Proizvodnja v prvem polletju

(Nadaljevanje s 1. strani)

a) SKUPNA PROIZVODNJA

Mesec	gosp. načrt (ton)	program (ton)	doseženo (ton)	% na gosp. načrt	% na oper. progr.
januar	117.570	118.150	111.772	95,1	94,6
februar	119.110	114.705	112.419	94,4	98,0
marec	121.940	119.377	121.077	99,3	101,4
april	108.030	110.592	111.285	103,0	100,6
maj	115.080	110.760	111.346	96,8	100,5
junij	118.100	110.550	106.940	90,6	96,7
SKUPAJ:	699.830	684.134	674.839	96,4	98,6
I. pollet. 86	710.250	696.835	685.060	96,5	98,3
b) GOTOVA PROIZVODNJA ZA PRODAJO					
januar	28.680	28.830	28.642	99,8	99,4
februar	30.180	28.745	27.692	91,8	96,3
marec	30.850	30.310	29.652	96,1	97,8
april	27.000	27.150	26.702	98,9	98,4
maj	29.610	29.340	30.460	102,9	103,8
junij	30.820	30.835	28.966	94,0	93,9
Skupaj:	177.140	175.210	172.144	97,2	98,3
I. pollet. 86	182.590	176.175	175.045	95,9	99,4
c) PRODAJA — ODPREMA					
januar	28.680	28.830	27.584	96,2	95,7
februar	30.180	28.745	29.213	96,8	101,6
marec	30.850	30.310	30.499	98,9	100,6
april	27.000	27.150	26.656	98,7	98,2
maj	29.610	29.340	29.348	99,1	100,0
junij	30.820	30.835	29.240	94,9	94,8
SKUPAJ:	177.140	175.210	172.540	97,4	98,5
I. pollet. 86	182.590	176.175	175.780	96,3	99,8
d) STORITVE — USLUGE PREVALJANJA					
januar	1.040	840	1.143	109,9	136,0
februar	940	480	1.054	112,2	219,7
marec	1.040	590	1.037	99,7	175,7
april	590	580	873	147,9	150,4
maj	1.040	585	846	81,4	144,6
junij	1.050	665	633	60,3	95,3
SKUPAJ:	5.700	3.740	5.586	98,0	149,4
I. pollet. 86	10.540	8.170	9.518	90,3	116,5
e) GOTOVA PROIZVODNJA ZA PRODAJO + STORITVE (usluge prevaljanja)					
I. polletje 87	182.840	178.950	177.700	97,2	99,3
I. polletje 86	193,130	184.345	184.563	95,6	100,1

Skupna proizvodnja je bila dosežena 90,9 %, gotova za prodajo pa 89,9 % v primerjavi z operativnim programom.

Hladna valjarna Bela

je po vsej verjetnosti najboljši obrat v ploščatem programu glede izpolnjevanja programa. Skupna proizvodnja je bila dosežena 101,6 %, gotova proizvodnja za prodajo 98,4 %. Izpad prodaje je nastal zaradi uslug prevaljanja, ki so bile prekoračene za 42,6 %. Pravzaprav je bila največja problematika v tem obratu občasno pomanjkanje kvalitetnega vložka in s tem izpad proizvodnje v kvaliteti diname, kot posledica težav na relaciji Jeklarna-Valjarna bluming-štekel (jeklarske in valjavske napake). Malenkostno odstopanje je bilo tudi v proizvodnji nerjavnih jekel.

Hladna valjarna Jesenice

Največja težava tega obrata je kronično pomanjkanje delavcev, zastoji in neugodne dimenzije naročil ter nekoliko slabši vložek in tako ni čudno, da so v celotni Železarni v nedoseganju načrtovane proizvodnje takoj za Valjarno debele pločevine, čeprav se trudijo in delajo tudi na proste dneve. Skupna proizvodnja je bila dosežena 93,8 %, gotova za prodajo pa 93,7 %.

Profilarna

Razen v aprilu, ko so bila izvozna naročila močno razdrobljena in je zaradi tega padla produktivnost, so v ostalih mesecih obratovali razmeroma dobro in so z operativnim programom načrtovano proizvodnjo presegli za 2,1 %, pri gotovi za prodajo pa zaostali za 1,3 %, in sicer izključno na račun storitev.

Vratni podboji

Čeprav je bilo z gospodarskim načrtom predvideno, da se proizvodnja v tem obratu z aprilom ustavi, podbojarji še delajo in to sorazmerno dobro, tako da so v prvem polletju svoj operativni program (višji) presegli za 31 ton oziroma 6,8 %.

TOZD Okrogli program

Če ne bi bilo zelo uspešnega junija, bi lahko zapisali, da ta TOZD kot celota niti en mesec v tem prvem polletju ni dosegla načrtovanih obvez. Čast te TOZD rešujeta Jeklovlek in Elektrode, ki svoje obveze dosegata oz. še celo presegata.

Z ozirom na nižji operativni program je bila skupna proizvodnja dosežena 98,5 %, gotova za prodajo 99,7 %, sama prodaja pa 99,1 %.

Valjarna žice in profilov

Z gospodarskim načrtom načrtovani redni letni remont je bil koncem meseca marca in v začetku aprila uspešno opravljen.

Kljub temu, da valjarna ni dosegla zastavljenih ciljev, zaradi delnega pomanjkanja delavcev, predvsem zaradi prekomernih zastojev, so zaloge žice tako porasle, da je bila valjarna že z junijem prisiljena obratovati v sistemu 5+2, čeprav je bilo to načrtovano za julij in avgust.

Tako je bil precej nižji operativni program v skupni proizvodnji izpolnjen 97,4 %, gotova proizvodnja za prodajo pa 98,9 %.

Zelo dobri rezultati so bili doseženi v mesecu juniju, zato je želja vseh železarjev, da bi se čimvečkrat ponovili oz. se še izboljšali.

Žičarna

Podobno oz. še celo v večji meri kot sosedo (HVJ) ta obrat pesti problem, ki je že zelo dolgo navzoč in pravzaprav tudi utrujajoč, imenuje pa se KRONIČNO POMANJKANJE DELAVCEV NA KLJUČNIH DELOVNIH MESTIH. S stališča komerciale, kakor tudi proizvodnje, ni sprejemljivo, da obrat, ki ima ugodno prodajno ceno svojih izdelkov, kakor tudi zadostna naročila, vsak mesec zaostaja za gospodarskim načrtom, predvidenimi planskimi obveznostmi zaradi omenjenega vzroka ter delno tudi zaradi občasnega pomanjkanja kvalitetnega vložka (VAC, patentirana žica) zaradi izpada v Jeklarni 1.

V primerjavi z operativnim programom je bila skupna proizvodnja dosežena 94,5 %, gotova za prodajo pa 94,3 %.

Jeklovlek

Nižji operativni program v primerjavi z gospodarskim načrtom je posledica kasnitve pričetka obratovanja novega vlečnega stroja. Skupna proizvodnja je bila dosežena 100,4 %, gotova za prodajo pa 101,2 %, seveda oboje na operativni program, ki je upošteval kasnitev nove proizvodne naprave.

Delno gre izpad proizvodnje tudi na račun povečanih zastojev.

Elektrode

To je v letošnjem prvem polletju najboljši obrat v Železarni pri izpolnjevanju planskih obveznosti.

Z ozirom na nekoliko višji operativni program je bila skupna proizvodnja presežena za 7,7 %, gotova za prodajo pa s 5,6 %. Omeniti velja, da sta tako skupna kakor tudi gotova proizvodnja za prodajo višji kakor v enakem lanskem obdobju, kar je redkost za našo DO (še Profilarna, Žičarna, Jeklovlek in Žebljarna).

Izpad proizvodnje od predvidenih načrtov je bil praktično le pri varilnih žicah, kot posledica pomanjkanja vložka v drugem četrtletju v Žičarni (izpad).

Žebljarna

Čeprav niso dosegli niti z gospodarskim načrtom predvidenih količin niti z nekaj nižjim operativnim programom, pa vseeno velja reči, da so žebljarji letošnje prvo polletje delali razmeroma dobro, saj so jim izpolnitev planskih obvez preprečile predvsem zahtevnejše (tanjše) dimenzije, pa tudi zastoji.

Skupna proizvodnja je bila dosežena 96,8 %, gotova za prodajo pa 96,7 % na operativni program.

Miloš Piščanec

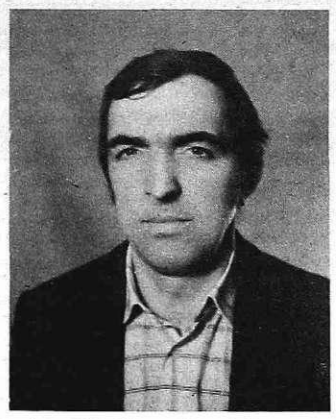

Vinku Vovku v slovo

Globoko nas je pretresla vest, da je našemu sodelavcu, staremu komaj 39 let, prenehalo biti plemenito in humano srce. Ne moremo si zamisliti, da ga ne bo več med nami.

Vinko se je rodil 24. marca 1948 v Hrašah in izhaja iz kmečke-delavske družine. Svojo delovno pot je začel še kot mladenič v tovarni športnega orodja v Begunjah, nadaljeval delo v Žitu Ljubljana in od leta 1974 dalje v Poklicni gasilski in reševalni službi. Opravljal je delovne naloge gasilca-reševalca, predvsem v centru za zveze in alarmiranje.

Pri svojem delu je bil vesten in discipliniran in nikoli ni potožil za bolečine, ki so ga pestile v zadnjem času. 23. tega meseca je prišel na redno delo in takoj potožil, da se izredno slabo počuti. Takoj smo poskrbeli za zdravniške preglede, nakar so ga zadržali v bolnici Jesenice. Vsi smo bili prepričani, da se bo pozdravil in vrnil v svoj delovni kolektiv. Toda že naslednji dan ga je bolezen premagala.

Med sodelavci je bil spoštovan in cenjen. Praznino, ki jo je zapustil za seboj, bo težko zapolnil še zlasti doma, kjer sta živela z mamo. Za njim so ostala manjša polja in njive, ki jih je ljubil in obdeloval.

Za opravljeno delo v Poklicni gasilski in reševalni službi se iskreno zahvaljujemo, njemu pa želimo mirni počitek v prelepem kotičku Slovenije v neposredni bližini rojstnega kraja.

Mami, sestri in vsem sorodnikom pa izrekamo globoko sožalje.

Vodstvo in kolektiv
Poklicne gasilske in reševalne službe

IZVRŠITEV DRUŽBENEGA PLANA IN PROGRAMA SKUPNE PROIZVODNJE ZA PRODAJO TER ODPREMO ZA PRVO POLLETJE 1987

TOZD	SKUPNA PROIZVODNJA					GOTOVA PROIZVODNJA					ODPREMA
	Družbeni plan	Program	Izvršitev	% 4/2	% 4/3	Družbeni plan	Program	Izvršitev	% 9/7	% 9/8	za prodajo
1	2	3	4	5	6	7	8	9	10	11	12
TALILNICE skupaj	327.640	310.164	305.181,8	93,2	98,4	—	—	104,1	—	—	104,1
PLAVŽ	92.200	74.600	73.302,6	79,5	98,3	—	—	—	—	—	—
JEKLARNA I	194.500	207.150	202.179,1	104,0	97,6	—	—	—	—	—	—
— SM	102.300	113.100	114,296,0	111,7	101,1	—	—	—	—	—	—
— EL	92.200	94.050	87.883,1	95,3	93,4	—	—	—	—	—	—
— ASEA	40.000	40.550	39.859,4	99,7	98,3	—	—	—	—	—	—
— LM	51.150	52.450	46.785,8	91,5	89,2	—	—	—	—	—	—
— BBC	1.050	1.050	1.237,9	117,9	117,9	—	—	—	—	—	—
JEKLARNA II	40.000	27.474	28.710,9	71,8	104,5	—	—	—	—	—	—
LIVARNA	940	940	989,2	105,2	105,2	—	—	104,1	—	—	104,1
— jeklo	938	930	976,3	105,0	105,0	—	—	103,9	—	—	103,9
— kovino	10	10	12,9	129,0	129,0	—	—	0,2	—	—	0,2
PLOŠČATI PROGR. skupaj	273.850	278.420	275.506,6	100,6	99,0	122.870	123.780	120.752,3	98,3	97,6	121.484,8
BLUMING-ŠTEKEL	169.410	174.410	174.373,8	102,9	100,0	25.230	25.030	26.961,1	106,9	107,7	27.499,1
— bluming	87.910	90.790	89.633,1	102,0	98,7	1.000	1.000	3.275,6	327,6	327,6	3.400,4
— štekel	68.400	70.720	71.874,1	105,1	101,6	11.130	11.130	10.843,3	97,4	97,4	11.039,5
— štekel storitve	—	—	—	—	—	—	—	—	—	—	—
— termična obdelava	13.100	12.900	12.866,6	98,2	99,7	13.100	12.900	12.842,2	98,0	99,6	13.059,2
VALJARNA DEBELE PLOČEVINE	34.200	33.750	30.681,6	89,7	90,7	31.960	33.395	30.024,7	93,9	89,9	29.898,4
— valjarna debele pločevine	31.950	33.750	30.681,6	96,0	90,9	—	—	—	—	—	—
— valjarna debele pločevine storitve	2.250	—	—	—	—	—	—	—	—	—	—
HLADNA VALJARNA BELA	47.450	47.450	48.199,6	101,6	101,6	43.700	43.450	42.733,8	97,8	98,4	43.232,5
— hladna valjarna Bela	44.250	44.000	43.280,6	97,8	98,4	—	—	—	—	—	—
— hladna valjarna Bela storitve	3.200	3.450	4.919,0	153,7	142,6	—	—	—	—	—	—
HLADNA VALJARNA JESENICE	12.800	12.800	12.010,7	93,8	93,8	12.560	12.550	11.759,7	93,6	93,7	11.833,8
— hladna valjarna Jesenice	12.800	12.800	11.948,7	93,4	93,4	—	—	—	—	—	—
— hladna valjarna Jesenice storitve	—	—	62,0	—	—	—	—	—	—	—	—
PROFILARNA	9.690	9.550	9.749,8	100,6	102,1	9.120	8.895	8.782,0	96,3	98,7	8.531,9
— HOP	8.355	8.488	8.976,6	107,4	105,8	8.035	8.123	8.563,4	106,6	105,4	8.267,4
— HOP storitve	50	115	329,7	695,4	286,7	—	—	—	—	—	—
— rondele	645	472	203,3	31,5	43,1	645	472	203,4	31,5	43,1	248,9
— diski storitve	200	175	259,1	129,6	148,1	—	—	—	—	—	—
— deli za cest. ogr.	440	300	18,9	—	—	440	300	15,2	3,5	5,1	15,6
VRATNI PODBOJI	300	460	491,1	163,7	106,8	300	460	491,0	163,7	106,7	489,1
OKROGLI PROGR. skupaj	98.340	95.550	94.151,0	95,7	98,5	54.270	51.430	51.258,0	94,5	99,7	50.951,2
VALJARNA ŽICE	48.850	47.100	45.966,3	94,1	97,6	10.750	8.720	8.623,0	80,2	98,9	8.625,8
— valjarna žice	48.850	47.100	45.966,3	94,1	97,6	—	—	—	—	—	—
— valjarna žice storitve	—	—	—	—	—	—	—	—	—	—	—
ŽIČARNA	21.440	21.010	19.851,4	92,6	94,5	15.500	15.290	14.417,1	93,0	94,3	14.447,2
— žičarna	21.440	21.010	19.846,9	92,6	94,5	—	—	—	—	—	—
— žičarna storitve	—	—	45	—	—	—	—	—	—	—	—
JEKLOVLEK	13.050	12.590	12.768,4	97,8	101,4	12.960	12.500	12.649,2	97,6	101,2	12.506,3
— jeklovlek	13.050	12.590	12.768,4	97,8	101,4	—	—	—	—	—	—
— jeklovlek storitve	—	—	—	—	—	—	—	—	—	—	—
ELEKTRODE	10.860	10.960	11.799,5	108,7	107,7	9.730	9.830	10.378,2	106,7	105,6	10.142,7
— elektr. + varil. žica	8.350	8.450	8.544,6	102,3	101,1	8.310	8.410	8.525,8	102,6	101,4	8.479,9
— varil. žica storitve	—	—	11,4	—	—	—	—	—	—	—	—
— varil. prašek	760	760	853,8	112,3	112,3	760	760	851,8	112,1	112,1	662,2
— suha el. masa	310	310	496,8	160,3	160,3	310	310	496,8	160,3	160,3	496,8
— ognjevzdrž. mat.	1.440	1.140	1.892,9	131,5	131,5	350	350	503,8	143,9	143,9	503,8
Elektrode Zagreb	—	—	—	—	—	1.200	1.200	1.428,1	119,0	119,0	1.428,1
Žebljarna	4.140	3.890	3.765,4	91,0	96,8	4.130	3.890	3.762,4	91,1	96,7	3.801,1
SKUPAJ	699.830	684.134	674.839,4	96,4	98,6	177.140	175.210	172.144,4	97,2	98,3	172.540,1
Storitve						5.700	3.740	5.585,7	98,0	149,4	5.672,1
ŽELEZARNA						182.840	178.950	177.700,1	97,2	99,3	178.212,2

Prednostna lista pričakovalcev stanovanj za leto 1987

Delavski sveti TOZD so na svojih sejah obravnavali prednostno listo pričakovalcev stanovanj za leto 1987. Vsem TOZD in delovnim skupnostim smo poslali prednostne liste po stanovanjskih enotah za njihove delavce, v tej številki Železarja pa objavljamo skupno in veljavno prednostno listo prosilcev stanovanj za leto 1987.

Oddelek za družbeni standard je na osnovi samoupravnega sporazuma o enotnem urejanju stanovanjskih zadev v DO Železarna Jesenice in pravilnika o urejanju stanovanjskih zadev TOZD in delovnih skupnosti pripravil prednostno listo pričakovalcev stanovanj za leto 1987 z novimi upravičenci, ki so vložili vloge za dodelitev stanovanj v letu 1986.

Služba je stanovanjske razmere ugotavljala na podlagi posamezne vloge oz. na terenu, kadar je bilo to potrebno za ugotovitev resničnega stanja. Mesto uvrstitve posameznika v prednostni listi določajo točke, dosežene po točkovnem sistemu, ki je sestavni del pravilnika.

Na prednostno listo niso uvrščeni prosilci, ki že imajo ustrezna stanovanja v lasti Železarne Jesenice in prosijo za manjša oz. želijo zamenjati stanovanje za drugo enakovredno stanovanjsko enoto.

Na koncu posamezne prednostne liste so objavljeni tisti delavci, ki so v preteklosti na osnovi garancijske izjave Železarne Jesenice — odbora za stanovanjska vprašanja, dobili solidarnostno stanovanje pri samoupravni stanovanjski skupnosti občine Jesenice, vendar v Železarni vloge še niso rešene. V teh primerih mora Železarna posameznikom problem urediti z ustreznim stanovanjem ali z vrnitvijo enakovrednega stanovanja solidarnostnemu skladu za mlade družine pri samoupravni stanovanjski skupnosti občine Jesenice. Te primere bomo reševali v skladu z dogovorom med samoupravno stanovanjsko skupnostjo in Železarno.

Delavce, upravičence do stanovanj, ponovno opozarjamo, da namensko varčujejo, ker so v skladu z zakonom o stanovanjskih razmerjih, zakonom o stanovanjskem gospodarstvu in družbenim dogovorom dolžni plačati pripadajočo lastno udeležbo pred prevzemom stanovanja, sicer jim stanovanje ne more biti dodeljeno.

Pri nekaterih delavcih na prednostni listi naslovi niso točni, ker posamezniki sprememb naslova niso sporočili preko kadrovskega sektorja, zato jih ni mogoče vnesti v matično datoteko.

V vseh TOZD in delovnih skupnostih so bile liste pričakovalcev stanovanj v javni razpravi 30 dni in so bile objavljene na oglasnih deskah.

Oddelek za družbeni standard

Priimek in ime	Točke po pr.	Datum vloge	Vrsta stanovanja želi	ima	Št. čl.	TOZD (DS)	Del. št.	Naslov
Kozamernik Jadran	396	01. 07. 1986	enosobno		2	94 KSI	20341	Jesenice, C. 1. maja 137
Bele Anica	320	21. 01. 1982	enosobno		2	36 Elektrode	33978	Jesenice, Savska 12
Anakiev Sretan	311	11. 02. 1981	enosobno		2	36 Elektrode	33149	Jesenice, C. 1. maja 16
Rozman Frančiška	306	23. 06. 1986	enosobno		2	37 Žebljarna	32578	Jesenice, C. 1. maja 13
Rajlič Mile	300	17. 09. 1982	enosobno		2	83 Vzdržev.	32388	Dovje 36
Skenderovič Esad	295	03. 02. 1982	enosobno		2	82 Rem. del.	33074	Jesenice, Tavčarjeva 2
Omejc Igor	291	15. 12. 1986	enosobno		2	21 HVB	33858	Jesenice, C. m. Tita 98
Novak Nevenka	290	11. 03. 1982	enosobno		2	92 Komerc. fin.	34059	Jesenice, Bokalova 17
Bogataj Igor	290	08. 12. 1984	enosobno		2	83 Vzdržev.	34194	Jesenice, C. Talcev 7
Rekar Nevenka	290	22. 10. 1985	enosobno		2	21 HVB	30695	Jesenice, Titova 87
Šebjanič Milena	287	14. 01. 1986	enosobno		2	94 KSI	60819	Jesenice, C. revolucije 8
Jovič Marko	286	14. 04. 1982	enosobno		2	02 Jeklarna	34507	Zasip, Reber 27
Balič Fikret	286	29. 06. 1983	enosobno		2	02 Jeklarna	33872	Jesenice, Ruparjeva 5
Legat Vojka	285	25. 08. 1981	enosobno		2	35 Jeklovlek	81440	Žirovnica, Breg 94
Lamberger Edvard	285	06. 06. 1984	enosobno		2	32 Žičarna	32238	Žirovnica, Vrba 17/a
Durakovič Fehima	285	12. 09. 1985	enosobno		2	32 Žičarna	35727	Hrušica, Hrušica 54
Merdanič Mirsad	284	11. 01. 1984	enosobno		2	02 Jeklarna	32793	Jesenice, Ruparjeva 5
Rabič Nevenka	284	08. 03. 1984	enosobno		2	94 KSI	35241	Jesenice, C. m. Tita 89
Kogoj Bojan	284	10. 10. 1984	enosobno		2	87 Energetika	32269	Jesenice, Tavčarjeva 3
Tadič Zdravko	281	31. 08. 1983	enosobno		2	11 VBS	34443	Bled, Partizanska 9
Budimovič Senad	280	01. 09. 1982	enosobno		2	01 Plavž	34670	Jesenice, Titova 106
Biševac Šefko	276	19. 10. 1983	enosobno		2	11 Bluming	35053	Jesenice, Cesta Talcev 7/a
Petrušič Slobodan	276	28. 12. 1983	enosobno		2	89 Transport	34624	Jesenice, Verdnikova 9
Simonetič Peter	273	25. 08. 1981	enosobno		2	97 Ek. tkr. nov.	16412	Hrušica, Hrušica 69
Vukalič Fuad	271	09. 03. 1983	enosobno		2	13 Valj. žice	34575	Jesenice, Kejžarjeva 36
Silič Fikret	271	28. 12. 1983	enosobno		2	83 Vzdržev.	34971	Jesenice, Titova 106
Medič Zilhad	271	05. 02. 1985	enosobno		2	32 Žičarna	34630	Jesenice, Titova 106
Mirkovič Ilija	269	10. 04. 1985	enosobno		2	11 VBŠ	33867	Jesenice, C. talcev 7/A
Šiško Ilija	269	06. 09. 1985	enosobno		2	21 HVB	34379	Jesenice, Titova 2/A
Sančanin Radenko	267	25. 02. 1983	enosobno		2	11 VBŠ	35038	Jesenice, Titova 106
Rupčič Franjo	266	04. 10. 1983	enosobno		2	83 Vzdržev.	35599	Jesenice, C. talcev 8/B
Sijak Semir	264	15. 02. 1984	enosobno		2	21 HVB	35243	Jesenice, C. 1. maja 81
Božič Matjaž	264	19. 12. 1984	enosobno		2	02 Jeklarna	35568	Jesenice, Tomšičeva 13
Popadič Predrag	264	06. 02. 1985	enosobno		2	21 HVB	33650	Jesenice, Aljaževa ul. 16
Krašovec Darko	264	27. 02. 1985	enosobno		2	06 Livarna	33511	Jesenice, Savska 23
Harozovič Senad	264	31. 07. 1985	enosobno		2	83 Vzdržev.	33106	Jesenice, Ruparjeva 5
Kešina Blagoje	264	14. 08. 1985	enosobno		2	01 Plavž	35134	Jesenice, Ruparjeva 5
Vorobec Miroslav	264	11. 09. 1985	enosobno		2	32 Žičarna	35004	Jesenice, Ruparjeva 5
Čikotič Muharem	261	30. 01. 1985	enosobno		2	11 VBŠ	35013	Jesenice, Gregorčičeva 7
Erdar Ramiz	261	20. 08. 1986	enosobno		2	01 Plavž	34610	Jesenice, Ruparjeva 5
Pasič Rifet	260	11. 01. 1984	enosobno		2	02 Jeklarna	35155	Jesenice, Ruparjeva 5
Čerketa Slavko	259	01. 12. 1982	enosobno		2	01 Plavž	27298	Jesenice, Delavska 5
Šegovič Damir	259	21. 03. 1985	enosobno		2	83 Vzdržev.	34227	Jesenice, Titova 41
Vračarič Branislav	258	01. 03. 1985	enosobno		2	01 Plavž	35677	Bl. Dobrava 123
Kurbegovič Nihad	258	05. 03. 1986	enosobno		2	11 VBŠ	36433	Jesenice, C. 1. maja 40
Bojič Pejo	256	22. 01. 1986	enosobno		2	01 Plavž	35160	Jesenice, C. m. Tita 106
Nuhanovič Nisveta	255	15. 08. 1984	enosobno		2	18 Valj. deb. ploč.	35478	Jesenice, Titova 80
Malkoč Suzana	255	12. 08. 1985	enosobno		2	94 KSI	35096	Žirovanica, Žirovanica 22 A
Hanič Nedjad	254	20. 03. 1985	enosobno		2	06 Livarna	35268	Jesenice, Ruparjeva 5
Preželj Silvana	252	23. 01. 1985	enosobno		2	35 Jeklovlek	36046	Jesenice, Titova 3
Bečirovič Huska	252	22. 10. 1986	enosobno		2	02 Jeklarna	34409	Jesenice, Titova 106
Simeunovič Milorad	251	12. 03. 1986	enosobno		2	32 Žičarna	34987	Jesenice, Ruparjeva 5
Zidar Mateja	249	09. 12. 1985	enosobno		2	94 KSI	35508	Jesenice, Svetinova 16
Alibabič Sabiha	247	08. 07. 1977	enosobno		2	36 Elektrode	33726	Jesenice, Straža 3
Mrak Cvetka	246	15. 02. 1986	enosobno		2	21 HVB	35534	Jesenice, C. talcev 7/B
Beretin Milena	244	19. 08. 1985	enosobno		2	92 Komerc. fin.	36003	Jesenice, C. 1. maja 36
Midžan Fahrudin	242	26. 02. 1986	enosobno		2	21 HVB	36472	Jesenice, Ruparjeva 5
Miletič Miloslav	240	05. 09. 1985	enosobno		2	11 VBŠ	21564	Jesenice, Borisa Kidriča 19
Ložar Maja	238	16. 04. 1986	enosobno		2	36 Elektrode	36465	Jesenice, Tavčarjev 3 B
Dankov Vojo	237	30. 07. 1986	enosobno		2	89 Transport	36574	Jesenice, Ruparjeva 5
Košir Bratko	236	10. 01. 1986	enosobno		2	83 Vzdržev.	33372	Jesenice, Tomšičeva 73
Čemec Ivan	233	06. 10. 1978	enosobno		2	13 Valj. žice	05730	Jesenice, Kejžarjeva 6
Brtan Drago	232	07. 07. 1982	enosobno		2	01 Plavž	33931	Jesenice, B. Dobrava 123
Serafimova Elica	225	11. 05. 1981	enosobno		2	06 Livarna	34327	Jesenice, Straža 12
Filipaj Drago	225	17. 09. 1981	enosobno		2	11 VBŠ	31275	Jesenice, Savska 22
Jovičič Gordana	218	14. 08. 1983	enosobno		2	36 Elektrode	35081	Jesenice, C. železarjev 20
Svetina Ciril	199	26. 12. 1986	enosobno		2	97 EK TKR NOV	81281	Jesenice, C. talcev 8/A
Salmanovič Huso	194	01. 04. 1980	enosobno		2	82 Rem. del.	32838	Jesenice, C. železarjev 34
Zenič Izet	191	05. 05. 1983	enosobno		2	02 Jeklarna	34768	Jesenice, C. železarjev 20
Rašič Esad	187	20. 02. 1985	enosobno		2	31 HVJ	34399	Moste 59.
Žindaršič Franc	183	13. 05. 1985	enosobno		2	81 Stroj. del.	26681	Jesenice, Ilirska 9/A
Lango Zvonimir	181	02. 07. 1986	enosobno		2	81 Stroj. del.	27388	Jesenice, C. talcev 13
Žagar Tatjana	173	19. 03. 1986	enosobno		2	37 Žebljarna	29304	Jesenice, C. železarjev 13
Nedič Miodrag	153	30. 07. 1983	enosobno		2	02 Jeklarna	35231	Jesenice, Ruparjeva 5
Barešič Dragan	140	24. 03. 1983	enosobno		2	11 VBŠ	35067	Blejska Dobrava 66
Ćosič Dobrica	133	13. 02. 1984	enosobno		2	01 Plavž	33941	Jesenice, C. talcev 7 A
Erak Slavka	129	24. 09. 1986	enosobno		2	94 KSI	35706	Jesenice, C. železarjev 23
Laharnar Sonja	120	17. 05. 1983	enosobno		2	36 Elektrode	35031	Jesenice, C. železarjev 27
Musič Ešef	104	16. 07. 1986	enosobno		2	32 Žičarna	28993	Jesenice, C. revolucije 7
Grbič Tajib	sol.	10. 03. 1975	enosobno		2	02 Jeklarna	29725	Jesenice, Kejžarjeva 32/B
Mažina Miloš	sol.	24. 06. 1975	enosobno		2	83 Vzdržev.	28884	Jesenice, C. m. Tita 71
Panič Velibor	sol.	14. 05. 1979	enosobno		2	31 HVJ	31966	Jesenice, Titova 41

Priimek in ime	Točke po pr.	Datum vloge	Vrsta stanovanja želi	ima	Št. čl.	TOZD (DS)	Del. št.	Naslov
Pfajfer Franc	499	15. 05. 1986	dvosobno		3	31 HVJ	17548	Jesenice, Delavska 7
Vergles Sonja	442	06. 02. 1986	dvosobno		3	97 EK TKR NOV	81477	Jesenice, C. železarjev 15
Vister Milana	428	03. 04. 1985	dvosobno		3	02 Jeklarna	32121	Jesenice, C. talcev 7
Markovič Nenad	369	19. 01. 1979	dvosobno		3	02 Jeklarna	32148	Jesenice, C. 1. maja 128
Bilbija Lazo	359	28. 05. 1980	dvosobno		3	21 HVB	31403	Jesenice, C. železarjev 23
Alič Osman	351	17. 11. 1983	dvosobno		3	06 Livarna	33976	Žirovnica, Breg 28
Jelenc Adolf	346	27. 10. 1981	dvosobno		3	87 Energetika	33257	Jesenice, Titova 2/A
Crnovič Mile	345	17. 05. 1982	dvosobno		3	94 KSI	34638	Jesenice, Tomšičeva 8
Jakič Boško	341	11. 02. 1981	dvosobno		3	37 Žebljarna	31878	Kamna gorica 9
Kovačevič Branka	340	16. 08. 1985	dvosobno		3	92 Komerc. fin.	35282	Jesenice, Tomšičeva 73
Sedlar Stanko	338	06. 06. 1984	dvosobno	garsonjera	3	36 Elektrode	24807	Jesenice, C. revolucije 6
Kaštanin Vojo	335	17. 12. 1982	dvosobno		3	21 HVB	31857	Jesenice, F. Benedičiča 1
Čučanovič Ismet	332	06. 05. 1986	dvosobno	garsonjera	3	89 Transport	31771	Jesenice, C. revolucije 4
Alagič Ramiz	331	28. 06. 1978	dvosobno	enosobno	3	02 Jeklarna	30103	Jesenice, H. Verdnika 17
Šmajič Avdija	329	10. 11. 1980	dvosobno		3	21 HVB	32839	Hrušica, Hrušica 54
Klinar Roman	326	05. 08. 1986	dvosobno	garsonjera	3	94 KSI	26767	Hrušica 168
Trkulja Marko	326	24. 12. 1986	dvosobno		3	33 Profilarna	26295	Jesenice, C. m. Tita 76
Mijajlovič Vojmir	321	28. 04. 1986	dvosobno		3	83 Vzdržev.	27294	Jesenice, Svetinova 20
Hopovac Nazif	316	06. 03. 1981	dvosobno	enosobno	3	11 VBŠ	32334	Jesenice, C. talcev 7 A
Mulalič Irfan	316	11. 11. 1981	dvosobno		3	02 Jeklarna	32859	Jesenice, Dobravska c. 7
Mijalkov Georgi	316	08. 01. 1982	dvosobno		3	02 Jeklarna	33453	Radovljica, Nova vas 11
Poljanec Jože	316	06. 08. 1986	dvosobno		3	02 Jeklarna	30485	Hrušica 169
Ferati Mezin	315	10. 02. 1982	dvosobno		3	02 Jeklarna	34437	Jesenice, Bokalova 15
Mesojedec Marko	315	26. 05. 1982	dvosobno		3	83 Vzdržev.	33569	Jesenice, Delavska 3
Oblak Leon	315	20. 12. 1984	dvosobno		3	83 Vzdržev.	34130	Jesenice, Tavčarjeva 7
Trplan Jože	314	06. 08. 1985	dvosobno		3	97 EK TKR NOV	28495	Jesenice, Razgledna pot 13
Usič Meksud	311	17. 05. 1979	dvosobno		3	02 Jeklarna	31493	Bl. Dobrava, Bl. Dobrava 123
Turkušič Nihad	311	16. 06. 1982	dvosobno		3	32 Žičarna	34414	Jesenice, Benedičičeva 1
Mavsar Erika	310	06. 11. 1985	dvosobno		3	36 Elektrode	34208	Jesenice, Titova 96
Ovsenek Boštjan	309	03. 10. 1984	dvosobno		3	83 Vzdržev.	33596	Žirovnica, Breg 139
Cmiratič Vahid	309	04. 06. 1985	dvo[illegible]		3	21 HVB	28969	Jesenice, Tavčarjeva 5
Brcelj Miran	307	28. 09. 1983	d[illegible]		3	82 Rem. del.	34159	Jesenice, C. revolucije 4
Starc Robert	305	15. 10. 1982	dvosobno		3	87 Energetika	32278	Jesenice, C. na Golico 9

Priimek in ime	Točke po pr.	Datum vloge	Vrsta stanovanja želi	ima	Št. čl.	TOZD (DS)	Del. št.	Naslov
34 Subašič Husein	305	27. 07. 1983	dvosobno		3	87 Energetika	35226	Jesenice, C. 1. maja 107
35 Kuroš Vlado	305	12. 12. 1985	dvosobno		3	83 Vzdržev.	34219	Jesenice, Mladinska 4
36 Šabančevič Idriz	304	15. 11. 1984	dvosobno		3	11 VBŠ	33685	Jesenice, C. talcev 7A
37 Iveljič Juro	301	03. 03. 1982	dvosobno		3	02 Jeklarna	33167	Jesenice, Ruparjeva 5
38 Miljevič Toma	301	25. 05. 1983	dvosobno		3	02 Jeklarna	32443	Jesenice, Log Ivana Krivca 5
39 Rakovič Sejat	301	12. 06. 1985	dvosobno		3	02 Jeklarna	33625	Jesenice, C. m. Tita 2 A
40 Vučkovac Živko	300	31. 12. 1984	dvosobno		3	21 HVB	31902	Jesenice, Ilirska 17
41 Hudeček Tadej	299	29. 02. 1984	dvosobno		3	21 HVB	32348	Jesenice, Titova 2/A
42 Pajsar Marjan	299	15. 02. 1985	dvosobno		3	83 Vzdržev.	30261	Jesenice, Kosovelova 6
43 Banovič Dušan	298	30. 12. 1986	dvosobno		3	02 Jeklarna	28692	Jesenice, Kidričeva 1
44 Petrova Stanka	297	10. 05. 1982	dvosobno		3	50 Družb. stan.	34615	Jesenice, C. v Rovte 7
45 Papič Marjetka	297	24. 10. 1986	dvosobno		3	40 Komerciala	35786	Jesenice, Svetinova 18
46 Visenjak Milan	296	31. 03. 1983	dvosobno		3	83 Vzdržev.	32452	Jesenice, Bokalova 18
47 Panič Mičo	296	28. 12. 1983	dvosobno		3	89 Transport	32835	Jesenice, Titova 106
48 Midžan Jasmin	295	03. 02. 1982	dvosobno		3	82 Rem. del.	33546	Jesenice, C. talcev 7
49 Hutter Saška	295	03. 11. 1982	dvosobno		3	40 Komerciala	34247	Jesenice, Kejžarjeva 1
50 Sejdovič Vehbija	295	29. 12. 1982	dvosobno		3	02 Jeklarna	34441	Jesenice, Stranska pot 4
51 Vukmanovič Milorad	294	13. 11. 1985	dvosobno		3	83 Vzdržev.	34394	Kr. gora, Tičarjeva 10
52 Nuhanovič Senad	291	16. 02. 1983	dvosobno		3	31 HVJ	33852	Soteska, Soteska 53
53 Kramar Mitja	291	08. 01. 1986	dvosobno		3	82 Rem. del.	33100	Žirovnica, Moste 11 N
54 Ahmetaševič Šemsudin	290	03. 10. 1984	dvosobno		3	83 Vzdržev.	34191	Jesenice, C. 1. maja 107
55 Nuhič Mumin	289	20. 11. 1984	dvosobno		3	01 Plavž	36008	Jesenice, C. 1. maja 36
56 Jakšič Ilija	287	18. 06. 1986	dvosobno		3	94 KSI	33188	Jesenice, Ruparjeva 5
57 Kaltak Mirhet	286	23. 02. 1983	dvosobno		3	35 Jeklovlek	34199	Jesenice, Svetinova 20
58 Hairlahovič Senad	285	06. 08. 1980	dvosobno		3	89 Transport	33155	Jesenice, C. 1. maja 61
59 Ilič Zoran	284	13. 03. 1985	dvosobno		3	02 Jeklarna	34724	Jesenice, Kejžarjeva 8
60 Lomovšek Leopold	284	09. 12. 1985	dvosobno		3	02 Jeklarna	32316	Jesenice, Titova 85
61 Kovač Ferid	281	10. 10. 1983	dvosobno	garsonjera	3	89 Transport	34527	Jesenice, Tavčarjeva 2
62 Brdar Remzo	281	05. 11. 1983	dvosobno		3	02 Jeklarna	35073	Jesenice, Ruparjeva 5
63 Hopovac Mirsad	281	15. 08. 1986	dvosobno		3	35 Jeklovlek	34107	Jesenice, C. talcev 7 A
64 Suljanovič Irfan	279	06. 02. 1985	dvosobno		3	21 HVB	32279	Jesenice, C. talcev 8/D
65 Iliev Aco	277	25. 10. 1983	dvosobno		3	02 Jeklarna	34760	Jesenice, Titova 45
66 Alukič Zilhad	276	19. 08. 1983	dvosobno		3	21 HVB	35225	Jesenice, 1. maja 107
67 Ključanin Fehrudin	276	12. 12. 1983	dvosobno		3	02 Jeklarna	35166	Jesenice, C. železarjev 13
68 Malič Milorad	276	05. 08. 1986	dvosobno		3	83 Vzdržev.	33089	Kr. Gora, Podbreg 32
69 Klinar Bojan	275	05. 07. 1977	dvosobno		3	50 Družb. stan.	60844	Jesenice, Tavčarjeva 1/B
70 Gašič Ranko	274	15. 02. 1984	dvosobno		3	11 VBŠ	34954	Jesenice, C. talcev 7 A
71 Kahrič Sadika	274	20. 06. 1984	dvosobno		3	35 Jeklovlek	34062	Jesenice, C. železarjev 13
72 Gerčar Branko	274	28. 11. 1984	dvosobno		3	83 Vzdržev.	33927	Žirovnica, Doslovče 2
73 Turčinovič Vaso	274	15. 06. 1985	dvosobno		3	21 HVB	34428	Jesenice, C. m. Tita 2/A
74 Rikanovič Blagoje	272	16. 05. 1983	dvosobno		3	11 VBŠ	35228	Jesenice, Ilirska 17
75 Muranovič Azira	272	27. 09. 1983	dvosobno		3	94 KSI	34622	Jesenice, Travnova 21
76 Oblak Dušan	271	03. 09. 1986	dvosobno		3	21 HVB	33733	Jesenice, V. Svetina 16
77 Terzič Ešef	270	02. 02. 1985	dvosobno		3	01 Plavž	34713	Jesenice, Ruparjeva 5
78 Stjepanovič Miroslav	269	24. 06. 1962	dvosobno		3	83 Vzdržev.	34128	Jesenice, C. 1. maja 129
79 Ramič Šefik	269	17. 01. 1984	dvosobno		3	02 Jeklarna	35618	Jesenice, Tomšičeva 69
80 Denič Mirsad	269	16. 02. 1984	dvosobno		3	21 HVB	34277	Jesenice, Titova 2
81 Dizdarevič Šefik	269	21. 03. 1984	dvosobno		3	02 Jeklarna	35200	Boh. Bistrica, Soteska 52
82 Lapanja Venceslav	269	08. 08. 1984	dvosobno		3	89 Transport	35668	Jesenice, C. revolucije 5
83 Mršič Miro	269	20. 03. 1985	dvosobno		3	02 Jeklarna	33948	Jesenice, Ilirska 17
84 Selman Hasan	269	06. 11. 1985	dvosobno		3	21 HVB	33912	Jesenice, C. 1. maja 81
85 Peterka Metka	269	30. 04. 1986	dvosobno		3	36 Elektrode	35086	Jesenice, C. m. Tita 85
86 Ažman Mojca	267	31. 07. 1986	dvosobno		3	36 Elektrode	36348	Jesenice, C. m. Tita 87
87 Sarhatlič Liljana	267	24. 10. 1986	dvosobno		3	94 KSI	34573	Jesenice, Kidričeva 19
88 Koder Nevenka	266	22. 01. 1986	dvosobno		3	50 Družb. stan.	34471	Jesenice, C. T. Tomšiča 31
89 Omič Refik	264	11. 07. 1984	dvosobno		3	83 Vzdržev.	35202	Jesenice, Titova 106
90 Ališič Muharem	264	20. 02. 1985	dvosobno		3	36 Elektrode	34551	Jesenice, Bokalova 5
91 Kovač Klemen	264	21. 03. 1985	dvosobno		3	06 Livarna	33673	Jesenice, Tomšičeva 98 H
92 Kazič Besim	264	30. 05. 1985	dvosobno		3	83 Vzdržev.	34151	Jesenice, Ruparjeva 5
93 Durmiševič Hajrudin	264	06. 11. 1985	dvosobno		3	18 Valj. deb. ploč.	34411	Jesenice, C. talcev 7/A
94 Ilievski Branko	263	19. 07. 1979	dvosobno		3	02 Jeklarna	32856	Jesenice, Straža 4
95 Skenderovič Remzi	262	07. 08. 1985	dvosobno		3	82 Rem. del.	36138	Jesenice, C. 1. maja 25
96 Jakupovič Ahmed	262	22. 05. 1986	dvosobno		3	11 VBŠ	35561	Jesenice, Titova 71
97 Fatkič Esad	261	15. 02. 1986	dvosobno		3	02 Jeklarna	34015	Jesenice, C. revolucije 1/A
98 Bizalj Marjan	261	15. 10. 1986	dvosobno		3	82 Rem. del.	32346	Jesenice, C. revolucije 8
99 Černe Janez	261	22. 11. 1986	dvosobno		3	13 Valj. žice	34245	Žirovnica, Selo 15
100 Ališič Sead	260	27. 11. 1985	dvosobno		3	97 EK TKR NOV	34259	Jesenice, Tomšičeva 70 C
101 Čatak Ferida	259	25. 09. 1984	dvosobno		3	82 Rem. del	35667	Jesenice, C. 1. maja 42
102 Višnar Janez	259	20. 03. 1985	dvosobno		3	18 Valj. deb. ploč.	34116	Jesenice, C. m. Tita 18
103 Midžan Elmin	259	17. 06. 1985	dvosobno		3	83 Vzdržev.	34894	Jesenice, Ilirska 17
104 Simeunovič Milorad	256	12. 03. 1986	dvosobno		3	32 Žičarna	34987	Jesenice, Ruparjeva 5
105 Velkov Stojčo	256	18. 03. 1986	dvosobno		3	89 Transport	36071	Jesenice, Ruparjeva 5
106 Zagorc Alojzij	256	28. 04. 1986	dvosobno		3	31 HVJ	27215	Hrušica, Hrušica 62
107 Thaler Zdenka	256	30. 10. 1986	dvosobno		3	92 Komerc. fin.	35302	Jesenice, Cesta na Golico 13
108 Mehinovič Senka	255	21. 10. 1983	dvosobno		3	94 KSI	35223	Jesenice, C. revolucije 2 B
109 Kalabič Šefkija	255	01. 08. 1984	dvosobno		3	11 VBŠ	35149	Jesenice, Verdnikova 47
110 Mesojedec Alojz	255	17. 04. 1985	dvosobno		3	82 Rem. del.	34032	Jesenice, Delavska 3
111 Muharemovič Dženana	254	14. 05. 1985	dvosobno		3	50 Družb. stan.	34728	Jesenice, C. železarjev 18
112 Smolej Zdravko	254	11. 09. 1985	dvosobno		3	83 Vzdržev.	32974	Jesenice, Svetinova 1
113 Stupar Mitar	252	14. 08. 1979	dvosobno		3	01 Plavž	31088	Jesenice, C. v Rovte 16
114 Alagič Senad	252	21. 05. 1986	dvosobno		3	97 EK TKR NOV	32915	Jesenice, Tavčarjeva 1 A
115 Kazič Zenid	250	23. 09. 1981	dvosobno		3	89 Transport	34056	Jesenice, Straža 12
116 Fajič Sadik	247	11. 07. 1986	dvosobno		3	82 Rem. del.	34529	Hrušica, Hrušica 45
116 Beriša Safet	247	14. 08. 1986	dvosobno		3	21 HVB	35415	Jesenice, C. železarjev 13
117 Siječič Halid	245	05. 07. 1983	dvosobno		3	11 HVB	32511	Jesenice, Cesta v Rovte 1
118 Dečman Jerneja	245	27. 11. 1985	dvosobno		3	97 EK TKR NOV	36199	Doslovče 8/A
119 Fatkič Muradif	242	09. 07. 1986	dvosobno		3	89 Transport	36576	Jesenice, Ruparjeva 5
120 Memič Ibrahim	242	06. 08. 1986	dvosobno		3	89 Transport	36585	Jesenice, Ruparjeva 5
121 Stojmenov Joco	242	07. 08. 1986	dvosobno		3	89 Transport	36569	Jesenice, Kejžarjeva 36
122 Povirk Snežana	236	09. 09. 1981	dvosobno		3	87 Energetika	27764	Jesenice, Tomšičeva 70 B
123 Kotnik Drago Karl	233	19. 03. 1980	dvosobno		3	18 Valj. deb. ploč.	30441	Boh. Bistrica, Triglavska 10
124 Pehadžič Besim	231	13. 07. 1979	dvosobno		3	83 Vzdržev.	32401	Jesenice, C. 1. maja 42
125 Lovič Mujesira	225	07. 03. 1983	dvosobno		3	37 Žebljarna	30496	Jesenice, C. železarjev 17
126 Mitrovič Dragica	224	28. 12. 1979	dvosobno		3	34 Vratn. pod.	28301	Mojstrana, Alojza Rabiča 18
127 Kadič Esad	221	11. 03. 1982	dvosobno		3	83 Vzdržev.	32222	Jesenice, Straža 5
128 Savova Makedonka	216	09. 10. 1980	dvosobno		3	36 Elektrode	32094	Jesenice, Delavska 7
129 Beronja Milan	213	18. 05. 1983	dvosobno		3	02 Jeklarna	33962	Blejska Dobrava 114
130 Žujič Miloš	211	13. 08. 1982	dvosobno		3	18 Valj. deb. ploč.	34415	Jesenice, Savska 2
131 Zukanovič Izet	209	26. 01. 1983	dvosobno		3	82 Rem. del.	34351	Jesenice, Prešernova 36
132 Žen Stanislav	205	28. 12. 1985	dvosobno		3	83 Vzdržev.	26722	Boh. Bistrica, Jelovška 12
133 Muminovič Ekrem	202	24. 12. 1981	dvosobno		3	02 Jeklarna	31158	Jesenice, Straža 12
134 Alagič Bakir	200	30. 12. 1984	dvosobno	enosobno	3	02 Jeklarna	31929	Jesenice, C. revolucije 4
135 Kerič Halid	200	07. 05. 1986	dvosobno	enosobno	3	01 Plavž	28737	Jesenice, Svetinova 8/B
136 Dudič Janja	199	11. 03. 1982	dvosobno		3	92 Komerc. fin.	34559	Jesenice, C. 1. maja 61
137 Štilič Fadil	196	09. 07. 1986	dvosobno		3	21 HVB	26940	Jesenice, C. revolucije 4
138 Šekerič Zuhdija	191	03. 04. 1985	dvosobno		3	02 Jeklarna	33929	Jesenice, C. železarjev 18
139 Hodžič Fajik	190	22. 02. 1982	dvosobno		3	02 Jeklarna	33611	Jesenice, Delavska 8
140 Banovič Mičo	190	27. 01. 1986	dvosobno		3	02 Jeklarna	28990	Jesenice, Tomšičeva 93
141 Čosič Pejo	189	04. 04. 1984	dvosobno		3	02 Jeklarna	34123	Jesenice, Straža 4
142 Glavič Egidij	185	17. 04. 1985	dvosobno	enosobno	3	35 Jeklovlek	25557	Jesenice, Hrušica 64
143 Gazibara Ferid	185	06. 02. 1981	dvosobno		3	81 Stroj. del.	31764	Bled, Koritenska 9
144 Kadič Muharem	181	19. 12. 1983	dvosobno		3	89 Transport	32086	Jesenice, Straža 4
145 Dabič Mirjana	178	27. 06. 1985	dvosobno		3	50 Druž. stand.	34577	Jesenice, C. v Rovte 3
146 Hladnik Mihec	176	15. 11. 1983	dvosobno		3	21 HVB	31116	Mojstrana, Dovje 110/A
147 Kešina Lovro	175	23. 06. 1983	dvosobno		3	01 Plavž	34888	Jesenice, Straža 9
148 Vidovič Mladen	175	05. 09. 1984	dvosobno		3	02 Jeklarna	35751	Jesenice, Straža 4
149 Krehmič Osman	175	06. 03. 1986	dvosobno		3	83 Vzdržev.	31658	Jesenice, C. v Rovte 7
150 Midžan Islam	173	15. 06. 1983	dvosobno		3	01 Plavž	35203	Jesenice, Delavska 1
151 Birk Stana	172	07. 10. 1985	dvosobno	enosobno	3	35 Jeklovlek	60693	Jesenice, A. Travna 22
152 Pirc Marina	171	15. 11. 1986	dvosobno		3	81 Stroj. del.	32372	Jesenice, Čopova 9
153 Hadžič Salih	170	25. 10. 1983	dvosobno		3	82 Rem. del.	34306	Jesenice, C. železarjev 19

Prednostna lista pričakovalcev stanovanj za leto 1987

Priimek in ime	Točke po pr.	Datum vloge	Vrsta stanovanja želi	ima	Št. čl.	TOZD (DS)	Del. št.	Naslov
54 Nesimovič Nezir	168	02. 03. 1983	dvosobno		3	89 Transport	34959	Jesenice, Straža 9
55 Andevski Pančе	164	26. 02. 1986	dvosobno	enosobno	3	13 Valj. žice	31776	Jesenice, C. revolucije 11
56 Redžič Zakir	155	28. 03. 1985	dvosobno		3	89 Transport	36033	Bl. Dobrava 117
57 Blagojevič Milan	151	14. 11. 1986	dvosobno	enosobno	3	83 Vzdržev.	30372	Jesenice, Bokalova 11
58 Vidmar Romeo	149	11. 01. 1984	dvosobno		3	87 Energetika	34407	Hrušica 172
59 Vasič Novak	146	20. 01. 1982	dvosobno		3	01 Plavž	33717	Jesenice, Delavska 8
60 Džolič Mile	146	19. 11. 1986	dvosobno	enosobno	3	35 Jeklovlek	32158	Hrušica, Hrušica 121
61 Šarič Ibrahim	145	04. 06. 1986	dvosobno		3	89 Transport	36083	Jesenice, Ruparjeva 5
62 Čulibrk Džuro	144	27. 12. 1984	dvosobno	enosobno	3	83 Vzdržev.	31211	Hrušica, Hrušica 122
63 Pukšič Milan	142	28. 09. 1983	dvosobno		3	31 HVJ	33600	Jesenice, C. talcev 8/B
64 Denič Nihad	137	07. 12. 1983	dvosobno		3	02 Jeklarna	34664	Jesenice, C. v Rovte 16
65 Crnkovič Jože	137	03. 04. 1985	dvosobno		3	02 Jeklarna	35729	Jesenice, C. revolucije 6
66 Lango Milan	136	17. 03. 1986	dvosobno	enosobno	3	82 Rem. del.	28979	Hrušica, Hrušica 119
67 Sovulj Josip	134	28. 12. 1984	dvosobno	enosobno	3	21 HVB	31286	Hrušica, Hrušica 120
68 Sabotin Franc	134	30. 01. 1985	dvosobno		3	36 Elektrode	29839	Jesenice, Travnova 22
69 Kneževič Slobodan	133	21. 06. 1985	dvosobno	enosobno	3	33 Profilarna	30159	Jesenice, C. revolucije 5
70 Malkoč Muharem	132	11. 04. 1984	dvosobno		3	89 Transport	33936	Jesenice, Kidričeva 1
71 Marjanovič Slobodan	121	30. 01. 1985	dvosobno		3	89 Transport	36041	Jesenice, Kidričeva 22
72 Miteva Marika	120	03. 03. 1986	dvosobno		3	82 Rem. del.	36140	Jesenice, C. železarjev 31
73 Tanasič Marko	119	21. 03. 1985	dvosobno		3	11 VBŠ	32594	Jesenice, C. revolucije 5
74 Mlakar Dragica	106	08. 03. 1985	dvosobno		3	50 Družb. stan.	34163	Jesenice, Titova 41
75 Rechberger Matevž	100	13. 03. 1985	dvosobno		3	32 Žičarna	32246	Jesenice, Kejžarjeva 37
76 Selimovič Muhamed	91	31. 01. 1986	dvosobno	enosobno	3	11 VBŠ	34300	Jesenice, Kejžarjeva 37
77 Račič Mirjam	69	28. 05. 1985	dvosobno		3	92 Komerc. fin.	36116	Jesenice, Udarna 9
78 Novak Anton	JLA	20. 03. 1986	dvosobno		3	31 HVJ	32371	Jesenice, Razgledna pot 3
79 Slivka Mirko	SOL.	14. 11. 1972	dvosobno		4	35 Jeklovlek	28832	Jesenice, C. revolucije 2/A
80 Stanojevič Milja	SOL.	16. 05. 1973	dvosobno		4	36 Elektrode	28781	Jesenice, C. revolucije 2/A
81 Tolar Radoslav	SOL.	04. 12. 1973	dvosobno		3	02 Jeklarna	26124	Jesenice, C. revolucije 2/A
82 Murnik Jožica	SOL.	14. 12. 1973	dvosobno		4	94 KSI	29698	Jesenice, C. revolucije 2/A
83 Simonič Darko	SOL.	27. 03. 1974	dvosobno		4	[illegible] Vzdržev.	26806	Jesenice, Tavčarjeva 8
84 Milosov Stanko	SOL.	25. 04. 1974	dvosobno		4	18 Valj. deb. ploč.	28719	Jesenice, C. revolucije 2/A
85 Lefkov Mite	SOL.	25. 11. 1974	dvosobno		3	02 Jeklarna	29087	Jesenice, C. revolucije 2/A
86 Kosmač Irena	SOL.	31. 07. 1975	dvosobno		3	97 EK TKR NOV	29948	Jesenice, Titova 96
87 Ravnik Leon	SOL.	30. 01. 1976	dvosobno		3	02 Jeklarna	30296	Kr. gora, Bezje 9
88 Alagič Izet	SOL.	19. 02. 1976	dvosobno		3	02 Jeklarna	27692	Jesenice, Titova 100
89 Kramar Marjan	SOL.	31. 08. 1976	dvosobno		4	21 HVB	30944	Jesenice, C. revolucije 2/A
90 Kazič Adem	SOL.	24. 09. 1976	dvosobno		3	21 HVB	31242	Hrušica, Hrušica 62
91 Trako Mehmed	SOL.	16. 08. 1977	dvosobno		3	11 VBŠ	29794	Jesenice, Titova 45
92 Bulut Husein	SOL.	13. 10. 1977	dvosobno		3	21 HVB	31497	Jesenice, C. revolucije 2/A
93 Vukalič Tasim	SOL.	12. 07. 1978	dvosobno		3	21 JVB	31956	Jesenice, C. revolucije 2 A

Priimek in ime	Točke po pr.	Datum vloge	Vrsta stanovanja želi	ima	Št. čl.	TOZD (DS)	Del. št.	Naslov
1 Begovič Dževad	432	26. 12. 1978	trosobno		4	13 Valj. žice	29541	Jesenice, C. 1. maja 26
2 Mešič Ibrahim	406	22. 04. 1981	trosobno		4	02 Jeklarna	33308	Jesenice, C. talcev 15
3 Tomič Dragoljub	404	10. 07. 1979	trosobno		6	21 HVB	32128	Jesenice, C. 1. maja 26
4 Plavšič Nikola	394	08. 02. 1979	trosobno		4	89 Transport	29335	Jesenice, C. 1. maja 27
5 Stupar Bogdan	391	27. 08. 1981	trosobno		4	02 Jeklarna	30989	Jesenice, C. revolucije 6
6 Musič Izet	387	07. 01. 1981	trosobno		4	83 Vzdržev.	33051	Jesenice, Benedičičeva 1
7 Došenovič Džordže	386	30. 12. 1986	trosobno		6	02 Jeklarna	29897	Jesenice, C. železarjev 23
8 Jeklič Boris	384	23. 01. 1980	trosobno		4	83 Vzdržev.	31636	Jesenice, Hrušica 70
9 Savič Aleksa	381	08. 08. 1978	trosobno		4	32 Žičarna	32009	Jesenice, Ruparjeva 5
10 Šumež Benjamin	376	18. 11. 1981	trosobno		4	01 Plavž	33915	Bl. Dobrava, Bl. Dobrava 123
11 Omanovič Elvira	376	29. 08. 1983	trosobno		4	82 Rem. del.	31541	Jesenice, Bokalova 13
12 Pašič Halim	373	27. 05. 1986	trosobno		4	94 KSI	20318	Jesenice, Delavska 4
13 Hadžisulejmanovič Me	370	27. 10. 1978	trosobno		5	01 Plavž	20899	Jesenice, C. 1. maja 42
14 Djudjič Dragan	370	18. 02. 1981	trosobno		4	02 Jeklarna	33311	Jesenice, Tavčarjeva 3 B
15 Kadič Sead	368	07. 07. 1975	trosobno		4	01 Plavž	30411	Jesenice, C. železarjev 17
16 Džulkič Muhamed	367	30. 06. 1977	trosobno		4	02 Jeklarna	30751	Jesenice, Bl. Dobrava 123
17 Hadžič Smail	364	13. 11. 1985	trosobno		6	18 Valj. deb. ploč.	21216	Jesenice, C. talcev 7/A
18 Huzeirovič Djemal	361	12. 03. 1981	trosobno	dvosobno	6	89 Transport	22179	Jesenice, C. Fr. Benedičiča 2/A
19 Silič Mustafa	361	17. 11. 1983	trosobno		4	83 Vzdržev.	31631	Bl. Dobrava 56
20 Balagič Hamed	361	11. 07. 1986	trosobno		4	02 Jeklarna	22872	Jesenice, C. V. Kejžarja 36
21 Ališič Fikret	359	02. 11. 1984	trosobno		4	89 Transport	25817	Jesenice, Kurilniška 16
22 Delič Mused	356	26. 09. 1977	trosobno		4	02 Jeklarna	30456	Jesenice, C. v Rovte 7
23 Muranovič Kemal	356	01. 06. 1983	trosobno		4	21 HVB	31920	Jesenice, Savska 12
24 Omerdič Fuad	355	11. 02. 1980	trosobno		4	02 Jeklarna	33265	Jesenice, H. Verdnika 17
25 Marič Mičo	355	21. 02. 1980	trosobno		4	32 Žičarna	31271	Jesenice, Log I. Krivca 18
26 Cvetkov Risto	349	10. 10. 1979	trosobno		4	83 Vzdržev.	32738	Jesenice, Prešernova 25
27 Vlaisavljevič Miloš	348	21. 08. 1975	trosobno		4	11 VBŠ	30574	Jesenice, Cesta v Rovte 3
28 Mitev Koce	348	11. 11. 1977	trosobno		4	02 Jeklarna	31617	Jesenice, C. železarjev 19
29 Smajič Mehmed	346	04. 08. 1977	trosobno		4	11 VBŠ	29275	Jesenice, Straža 11
30 Sušič Mustafa	344	05. 02. 1980	trosobno		4	82 Rem. del.	32280	Jesenice, Ruparjeva 5
31 Čatak Hajrudin	342	08. 02. 1977	trosobno		4	89 Transport	29349	Jesenice, Delavska 8
32 Pogačar Ivan	341	21. 12. 1982	trosobno		4	02 Jeklarna	32896	Bl. Dobrava, B. Dobrava 109
33 Kerič Rajif	340	05. 06. 1979	trosobno		4	02 Jeklarna	31473	Jesenice, Straža 5
34 Turkušič Husnija	340	20. 11. 1985	trosobno		4	31 HVJ	31023	Jesenice, Verdnikova 50
35 Šendula Mijo	337	07. 04. 1981	trosobno		4	01 Plavž	29926	Jesenice, Straža 3
36 Šaula Miodrag	336	08. 04. 1977	trosobno		4	94 KSI	23555	Bl. Dobrava 117
37 Kobentar Janez	336	18. 01. 1985	trosobno		4	94 KSI	31794	Jesenice, Tavčarjeva 10
38 Midžon Sevdaga	336	14. 01. 1986	trosobno	dvosobno	4	02 Jeklarna	19239	Jesenice, Titova 89
39 Šerifovič Novalija	334	01. 12. 1982	trosobno		4	13 Valj. žice	32468	Jesenice, C. železarjev 18
40 Arnaut Ragib	333	08. 08. 1980	trosobno		4	02 Jeklarna	30293	Jesenice, Straža 14
41 Pirič Ajiša	332	25. 09. 1985	trosobno		5	01 Plavž	29994	Bl. Dobrava, Bl. Dobrava 123
42 Rekič Atif	331	05. 07. 1977	trosobno		4	21 HVB	31543	Jesenice, C. 1. maja 2
43 Gačnik Vinko	331	29. 08. 1983	trosobno		5	82 Rem. del.	28978	Zg. Gorje 34/A
44 Hodžič Almaz	331	24. 03. 1986	trosobno		6	89 Transport	23566	Jesenice, Kejžarjeva 36
45 Pridiojčič Ramo	330	09. 10. 1979	trosobno		4	01 Plavž	30365	Jesenice, C. železarjev 3
46 Zupan Milka	329	04. 11. 1985	trosobno		5	11 VBŠ	27911	Žirovnica, Breg 28
47 Davidovič Stevo	326	18. 01. 1982	trosobno		4	13 Valj. žice	32424	Jesenice, Svetinova 8/B
48 Bilbija Luka	325	02. 09. 1976	trosobno		4	89 Transport	30615	Jesenice, Delavska 8
49 Ristič Stoja	325	02. 04. 1979	trosobno		5	06 Livarna	60697	Jesenice, Kurirska 1/A
50 Muminovič Reuf	322	01. 04. 1981	trosobno		4	02 Jeklarna	33741	Jesenice, Benedičičeva 1
51 Mujčič Muhamed	322	15. 03. 1982	trosobno		6	21 HVB	34519	Jesenice, C. 1. maja 27
52 Čuden Albin	320	09. 07. 1980	trosobno	dvosobno	4	83 Vzdržev.	21052	Jesenice, C. m. Tita 2
53 Grbič Suad	320	01. 09. 1982	trosobno		4	31 HVJ	31626	Jesenice, Titova 85
54 Hadžič Rasim	315	02. 11. 1983	trosobno		5	02 Jeklarna	33181	Jesenice, C. 1. maja 28
55 Imširovič Rasim	314	30. 05. 1984	trosobno		4	21 HVB	30001	Jesenice, C. v Rovte 7
56 Selimspahič Advan	313	22. 01. 1980	trosobno		4	01 Plavž	31444	Jesenice, Straža 3
57 Andonov Jovan	312	18. 09. 1981	trosobno		4	11 VBŠ	33784	Jesenice, Tavčarjeva 3
58 Alagič Šefik	311	04. 04. 1986	trosobno		4	02 Jeklarna	29079	Jesenice, C. 1. maja 29
59 Nuhanovič Kasim	311	12. 11. 1986	trosobno	garsonjera	4	21 HVB	31269	Jesenice, C. revolucije 9
60 Kolomar Josip	310	10. 09. 1979	trosobno	dvosobno	4	02 Jeklarna	19249	Jesenice, C. m. Tita 2
61 Begič Šefik	310	17. 06. 1982	trosobno		4	82 Rem. del.	32260	Jesenice, V. Kejžarja 36
62 [illegible]ofler Saša	310	09. 11. 1982	trosobno		4	92 Komerc. fin.	32293	Mojstrana, Aljaževa 26
63 Bogatinova Danka	310	02. 04. 1984	trosobno		4	36 Elektrode	35118	Jesenice, C. 1. maja 2
64 Hrkič Tofik	309	30. 01. 1985	trosobno	dvosobno	5	02 Jeklarna	24979	Jesenice, C. T. Tomšiča 70/E
65 Kreška Tomo	308	22. 11. 1978	trosobno		4	35 Jeklovlek	31243	Jesenice, C. železarjev 27
66 Čehajič Arif	308	09. 04. 1980	trosobno		4	02 Jeklarna	31538	Jesenice, Titova 109
67 Stefanova Liljana	308	24. 12. 1980	trosobno		4	50 Druž. stand.	33339	Jesenice, Murova 1
68 Aleksovski Georgi	308	11. 01. 1982	trosobno		4	01 Plavž	27473	Jesenice, Delavska 5
69 Efremov Veličko	306	13. 04. 1978	trosobno		4	02 Jeklarna	31826	Jesenice, Straža 13
70 Robič Vinko	305	12. 05. 1982	trosobno		4	11 VBŠ	32323	Jesenice, V. Svetina 22
71 Hajdarevič Selim	304	06. 02. 1985	trosobno		4	83 Vzdržev.	34307	Sp. Gorje, Sp. Gorje 202
72 Vasiljevič Mihajlo	303	29. 01. 1982	trosobno		4	01 Plavž	26461	Jesenice, C. revolucije 8
73 Numanovič Fadil	302	23. 10. 1985	trosobno		4	21 HVB	31554	Jesenice, C. železarjev 17
74 Mustedanagič Sakib	301	09. 03. 1983	trosobno		4	13 Valj. žice	32824	Jesenice, Ruparjeva 5
75 Muminovič Hakija	301	01. 04. 1985	trosobno		4	83 Vzdržev.	33230	Jesenice, V. Kejžarja 30
76 Savčič Rosa	301	14. 04. 1986	trosobno		4	50 Družb. stan.	36478	Jesenice, Verdnikova 36 A
77 Sadič Vejsil	300	24. 12. 1986	trosobno		5	32 Žičarna	30716	Jesenice, C. 1. maja 39
78 Ivanov Mitko	299	03. 12. 1979	trosobno		4	02 Jeklarna	33105	Jesenice, C. železarjev 13
79 Bektaševič Mustafa	299	24. 12. 1980	trosobno		4	89 Transport	31015	Jesenice, Delavska 9
80 Stojova Veca	298	26. 05. 1981	trosobno		4	83 Vzdržev.	33924	Jesenice, C. v Rovte 11
81 Umjenovič Nedeljko	298	08. 01. 1986	trosobno		4	21 HVB	30469	Jesenice, Delavska 9
82 Kovačevič Zahid	296	30. 12. 1986	trosobno		4	83 Vzdržev.	30691	Jesenice, Ilirska 9 A
83 Koljič Fuad	295	26. 09. 1984	trosobno		4	83 Vzdržev.	32123	Jesenice, Straža 2
84 Balič Smajil	294	11. 01. 1984	trosobno		4	11 VBŠ	31281	Jesenice, C. revolucije 7
85 Vručinič Mile	294	08. 12. 1984	trosobno		4	81 Stroj. del.	32453	Jesenice, Mencingerjeva 6
86 Medič Adam	293	23. 11. 1980	trosobno		4	89 Transport	33443	Jesenice, Straža 14
87 Bešič Vehbija	293	14. 06. 1982	trosobno	dvosobno	4	83 Vzdržev.	23942	Jesenice, Tomšičeva 70/E
88 Rozman Dušan	293	11. 07. 1984	trosobno		4	97 EK TKR NOV	28776	Jesenice, C. talcev 11
89 Ostojič Čedo	292	21. 05. 1980	trosobno	dvosobno	4	01 Plavž	21756	Jesenice, C. m. Tita 2/A
90 Hadžič Fadil	292	06. 06. 1983	trosobno		4	36 Elektrode	33084	Jesenice, Cankarjeva 17
91 Rozmanič Helena	291	11. 08. 1982	trosobno		4	92 Komerc. fin.	33879	Radovljica, Mošnje 67
92 Okanovič Emir	291	10. 08. 1983	trosobno		4	89 Transport	33647	Jesenice, H. Verdnika 45
93 Seferagič Zuhdija	291	29. 12. 1983	trosobno		4	02 Jeklarna	34295	Jesenice, Titova 106
94 Pribak Milan	290	03. 10. 1986	trosobno		4	83 Vzdržev.	27073	Jesenice, Straža 5
95 Bogatinov Stojan	289	10. 07. 1980	trosobno		4	36 Elektrode	29442	Jesenice, Bokalova 12

Priimek in ime	Točke po pr.	Datum vloge	Vrsta stanovanja želi	ima	Št. čl.	TOZD (DS)	Del. št.	Naslov
96 Rendulič Ivica	289	01. 02. 1984	trosobno		4	87 Energetika	33427	Jesenice, Titova 106
97 Markizeti Maja	289	24. 08. 1984	trosobno		4	81 Stroj. del.	33076	Jesenice, Gregorčičeva 5
98 Novak Franc	287	07. 01. 1980	trosobno	dvosobno	5	97 EK TKR NOV	81511	Jesenice, C. revolucije 2
99 Mandžič Sabina	287	25. 02. 1986	trosobno		4	92 Komerc. fin.	35992	Jesenice, Bokalova 11
100 Pašič Rasim	286	22. 12. 1983	trosobno		5	11 VBŠ	34005	Jesenice, Ruparjeva 5
101 Behlič Ibrahim	286	28. 11. 1984	trosobno		4	18 Valj. deb. ploč.	35045	Vintgar 39
102 Brdar Hamed	285	28. 03. 1984	trosobno		4	02 Jeklarna	34463	Jesenice, Kejžarjeva 36
103 Štros Bernarda	284	23. 12. 1985	trosobno		5	92 Komerc. fin.	35264	Jesenice, Bl. Dobrava 97 B
104 Štefelin Tomaž	282	22. 06. 1982	trosobno	dvosobno	5	32 Žičarna	24844	Jesenice, Svetinova 8/B
105 Forčakovič Miršad	281	07. 11. 1961	trosobno		4	02 Jeklarna	35092	Jesenice, Blejska-Dobrava 117
106 Pjevič Smajl	281	26. 03. 1980	trosobno		4	01 Plavž	32816	Jesenice, Straža 11
107 Nišič Esad	281	22. 06. 1983	trosobno		4	02 Jeklarna	35279	Jesenice, Straža 11
108 Vučetič Dragan	277	26. 03. 1981	trosobno		4	31 HVJ	31009	Radovljica, Mošnje 41
109 Trček Milan	276	14. 01. 1983	trosobno	dvosobno	4	82 Rem. del.	24432	Jesenice, Svetinova 8/B
110 Radič Drago	276	25. 05. 1984	trosobno		4	21 HVB	35169	Jesenice, Aljaževa 16
111 Samardžič Ale	276	11. 02. 1986	trosobno		4	31 HVJ	33695	Jesenice, Kejžarjeva 36
112 Sedlarevič Radovan	275	26. 09. 1983	trosobno	dvosobno	5	13 Valj. žice	26357	Jesenice, C. revolucije 5
113 Anev Branko	274	25. 01. 1982	trosobno		4	01 Plavž	30881	Jesenice, Straža 13
114 Novkinič Sakib	273	18. 12. 1984	trosobno		4	13 Valj. žice	31630	Jesenice, C. v Rovte 7
115 Tokič Šerif	272	30. 12. 1986	trosobno		4	01 Plavž	29867	Jesenice, Straža 14
116 Pašalič Ečimovič Rad	271	05. 10. 1983	trosobno	dvosobno	5	50 Družb. stan.	30327	Jesenice, C. talcev 7 B
117 Pintarič Jožef	271	06. 02. 1986	trosobno		5	02 Jeklarna	34363	Jesenice, C. železarjev 24
118 Hasančevič Meho	270	30. 12. 1986	trosobno		4	02 Jeklarna	29125	Jesenice, Straža 13
119 Džurič Džuro	269	12. 09. 1979	trosobno		4	32 Žičarna	31051	Jesenice, Titova 53/A
120 Ristov Ljupčo	269	08. 12. 1982	trosobno		4	89 Transport	35064	Jesenice, Blejska Dobrava 119
121 Begič Fikret	269	27. 11. 1985	trosobno		4	87 Energetika	35219	Jesenice, Kejžarjeva 36
122 Sejdinovič Teufik	268	14. 08. 1979	trosobno		4	21 HVB	32218	Jesenice, C. železarjev 32
123 Ramič Muhamed	268	13. 11. 1984	trosobno		4	81 Stroj. del.	31232	Jesenice, C. železarjev 25
124 Petrovič Mato	268	17. 02. 1986	trosobno	dvosobno	8	01 Plavž	27054	Jesenice, C. revolucije 8
125 Oraščanin Hilmija	268	19. 03. 1986	trosobno		5	21 HVB	22964	Jesenice, Prešernova 28
126 Birtič Nikola	267	11. 10. 1985	trosobno	dvosobno	4	89 Transport	26539	Jesenice, Svetinova 8/B
127 Naunov Jovica	266	10. 10. 1978	trosobno		4	89 Transport	30109	Jesenice, Delavska 8
128 Ljubijankič Husein	266	23. 09. 1979	trosobno		4	11 VBŠ	32580	Jesenice, Delavska 8
129 Trako Nuraga	266	28. 05. 1986	trosobno		5	02 Jeklarna	29373	Jesenice, Tavčarjeva 10
130 Arslanovič Izet	266	30. 12. 1986	trosobno		4	01 Plavž	28778	Jesenice, Straža 14
131 Bunič Edo	264	13. 11. 1979	trosobno		5	02 Jeklarna	33160	Jesenice, C. m. Tita 41
132 Denič Šeherzad	264	22. 06. 1981	trosobno		4	02 Jeklarna	33263	Jesenice, C. železarjev 27
133 Krajinovič Avdo	263	07. 11. 1980	trosobno		4	02 Jeklarna	33072	Jesenice, Straža 12
134 Džaferovič Sabid	262	02. 12. 1985	trosobno		4	89 Transport	36447	Jesenice, Kejžarjeva 36
135 Bečar Zulfija	262	30. 12. 1986	trosobno		4	01 Plavž	27659	Jesenice, C. v Rovte 7
136 Petrov Jane	257	25. 12. 1985	trosobno		4	02 Jeklarna	29901	Jesenice, C. železarjev 25
137 Jureš Terezija	256	23. 11. 1986	trosobno		4	18 Valj. deb. ploč.	35950	Jesenice, Heroja Verdnika 49
138 Saliji Sabra	255	08. 09. 1977	trosobno		5	50 Družb. stan.	60895	Jesenice, C. m. Tita 47
139 Salkič Redžep	254	17. 04. 1979	trosobno		6	40 Komerciala	32446	Jesenice, Titova 45
140 Bešič Zejmil	253	06. 12. 1984	trosobno		4	31 HVJ	31020	Jesenice, Straža 2
141 Milojevič Sretan	251	10. 08. 1984	trosobno	dvosobno	4	11 VBŠ	19651	Jesenice, Svetinova 23
142 Zrnič Jovo	251	09. 10. 1985	trosobno	dvosobno	4	89 Transport	22114	Jesenice, Bokalova 18
143 Dželilovič Sulejman	251	26. 03. 1986	trosobno	dvosobno	5	11 VBŠ	23970	Jesenice, Cankarjeva 1/A
144 Nedič Aleksa	250	20. 01. 1982	trosobno		4	02 Jeklarna	33866	Jesenice, Straža 5
145 Djekič Duško	249	17. 12. 1979	trosobno		4	01 Plavž	31856	Jesenice, C. železarjev 3
146 Tomovič Milivoje	249	24. 12. 1980	trosobno		4	02 Jeklarna	33414	Breznica, Breznica 6
147 Petrov Jovan	249	16. 02. 1982	trosobno	enosobno	4	01 Plavž	27334	Jesenice, Tavčarjeva 10
148 Đindič Mesud	248	12. 12. 1986	trosobno		4	02 Jeklarna	29988	Jesenice, C. železarjev 27
149 Gluhalič Bečo	247	31. 12. 1984	trosobno		4	02 Jeklarna	30462	Jesenice, C. železarjev 17
150 Mušič Šaban	246	17. 02. 1986	trosobno	dvosobno	4	01 Plavž	26484	Jesenice, Titova 71
151 Medič Fehim	244	19. 11. 1980	trosobno	enosobno	4	06 Livarna	28031	Jesenice, C. revolucije 9
152 Talič Mujo	244	20. 03. 1985	trosobno		6	89 Transport	28530	Jesenice, Tavčarjeva 2
153 Mitič Vanja	242	18. 02.1983	trosobno		4	37 Žebljarna	34530	Žirovnica, Moste 69
154 Stefanov Ilčo	242	08. 06 1984	trosobno		4	02 Jeklarna	30186	Jesenice, C. revolucije 8
155 Kadirič Salih	241	09. 10. 1985	trosobno	dvosobno	4	21 HVB	28146	Jesenice, Tavčarjeva 8
156 Milovanovič Stana	240	15. 01. 1981	trosobno	dvosobno	4	36 Elektrode	60788	Jesenice, C. 1. maja 33
157 Vangelova Stojka	240	12. 03. 1981	trosobno		4	34 Vrat. podb.	33776	Jesenice, Delavska 1
158 Spahija Edhem	240	28. 03. 1983	trosobno		4	01 Plavž	34649	Jesenice, Straža 7
159 Bajrič Šerif	240	19. 08. 1983	trosobno		4	89 Transport	35144	Jesenice, B. Dobrava 123
160 Suhonjič Mujo	239	02. 11. 1984	trosobno	dvosobno	7	02 Jeklarna	28851	Jesenice, C. m. Tita 39
161 Turkeš Hamzalija	239	06. 02. 1985	trosobno	dvosobno	4	02 Jeklarna	26625	Jesenice, C. revolucije 1/A
162 Mulalič Safeta	239	27. 03. 1986	trosobno	dvosobno	4	36 Elektrode	27637	Jesenice, C. revolucije 3
163 Sotlar Vladimir	238	03. 12. 1986	trosobno	dvosobno	4	32 Žičarna	25143	Jesenice, C. revolucije 1
164 Brdar Senad	237	28. 03. 1984	trosobno		4	02 Jeklarna	33899	Jesenice, Kejžarjeva 36
165 Petoš Radomir	235	09. 12. 1977	trosobno		4	21 HVB	31402	Jesenice, Titova 10
166 Čatič Husnija	235	07. 02. 1984	trosobno		4	02 Jeklarna	32480	Jesenice, C. železarjev 27
167 Kananovič Alija	234	05. 03. 1985	trosobno		4	02 Jeklarna	31179	Jesenice, Delavska 8
168 Puškar Nada	233	01. 02. 1985	trosobno		5	33 Profilarna	60795	Jesenice, C. 1. maja 1
169 Delišimunovič Janko	232	03. 10. 1985	trosobno		4	83 Vzdržev.	36047	Jesenice, C. železarjev 32
170 Samardžič Esad	230	14. 09. 1982	trosobno		6	02 Jeklarna	34715	Jesenice, C. železarjev 19
171 Hodžič Džemal	229	23. 01. 1985	trosobno	dvosobno	4	02 Jeklarna	18934	Jesenice, Tomšičeva 70/E
172 Lazarev Angel	229	24. 07. 1985	trosobno	enosobno	4	94 KSI	28703	Jesenice, Benedičičeva 2/A
173 Džindič Mejra	227	27. 02. 1985	trosobno	dvosobno	4	50 Družb. stan.	60868	Jesenice, C. revolucije 5
174 Pešič Jadranka	226	06. 04. 1982	trosobno		4	36 Elektrode	33862	Jesenice, C. železarjev 19
175 Kazič Ramko	225	11. 12. 1985	trosobno		4	83 Vzdržev.	31536	Jesenice, C. železarjev 27
176 Kljajič Sadik	225	02. 07. 1986	trosobno		4	02 Jeklarna	30006	Jesenice, Straža 7
177 Skenderovič Kadro	224	12. 01. 1984	trosobno		4	31 HVJ	29409	Jesenice, C. revolucije 4
178 Midžan Feriz	224	02. 12. 1981	trosobno		4	02 Jeklarna	34352	Jesenice, Delavska 3
179 Subotič Lazar	223	21. 09. 1983	trosobno		4	35 Jeklovlek	31291	Jesenice, Savska 23
180 Ličina Mejrema	223	30. 01. 1985	trosobno		4	89 Transport	36037	Jesenice, Straža 2
181 Jamar Andreja	222	22. 12. 1986	trosobno	dvosobno	4	89 Transport	29763	Jesenice, Titova 76/A
182 Šupuk Mirsad	221	23. 01. 1985	trosobno		4	87 Energetika	30797	Jesenice, C. železarjev 27
183 Mušič Rifet	218	14. 12. 1982	trosobno		4	02 Jeklarna	32585	Jesenice, C. v Rovte 16
184 Vujaševič Stanojla	218	20. 06. 1984	trosobno		4	50 Družb. stan.	34266	Jesenice, Kejžarjeva 19
185 Čehajič Sabit	218	26. 12. 1984	trosobno	dvosobno	4	02 Jeklarna	30095	Jesenice, Svetinova 8/B
186 Kadič Fadil	214	12. 10. 1983	trosobno	enosobno	4	02 Jeklarna	30489	Jesenice, C. revolucije 9
187 Kapič Hasan	213	08. 06. 1984	trosobno	enosobno	4	35 Jeklovlek	29033	Jesenice, C. revolucije 4
188 Kobašlič Nijaz	213	15. 08. 1984	trosobno	dvosobno	4	02 Jeklarna	29329	Jesenice, C. V. Svetina 8/B
189 Marič Anto	212	23. 09. 1982	trosobno		4	11 VBŠ	33711	Bled, Koritenska 9
190 Bradaškja Silvo	212	08. 05. 1984	trosobno	dvosobno	4	82 Rem. del.	29282	Jesenice, Titova 3
191 Fekner Stanislav	211	26. 01. 1979	trosobno		4	83 Vzdržev.	28934	Tolmin, Podbrdo 33
192 Stanič Niko	211	13. 07. 1983	trosobno	enosobno	4	21 HVB	28896	Jesenice, C. revolucije 9
193 Melič Mirsad	211	14. 11. 1984	trosobno		4	83 Vzdržev.	31766	Jesenice, Delavska 8
194 Bjelanovič Joco	210	23. 01. 1985	trosobno		5	02 Jeklarna	29575	Jesenice, C. železarjev 26
195 Tomakič Emerik	209	18. 04. 1984	trosobno		4	94 KSI	21223	Jesenice, C. revolucije 1/B
196 Dolenc Franc	209	27. 02. 1985	trosobno	dvosobno	4	37 Žebljarna	24230	Jesenice, Tavčarjeva 3/B
197 Fatkič Ekrem	207	01. 08. 1984	trosobno		4	89 Transport	35739	Jesenice, C. železarjev 27
198 Muminovič Edhem	206	04. 12. 1986	trosobno	dvosobno	5	02 Jeklarna	23652	Jesenice, Tavčarjeva 3/B
199 Stojmilov Ivan	205	15. 06. 1982	trosobno		4	02 Jeklarna	33917	Jesenice, Bokalova 13
200 Pašič Redžep	204	23. 04. 1986	trosobno		4	89 Transport	30559	Jesenice, C. revolucije 7
201 Rrustemi Nazmi	201	18. 07. 1984	trosobno		4	02 Jeklarna	33142	Jesenice, C. železarjev 7
202 Sotlar Maksimiljan	200	26. 11. 1982	trosobno	dvosobno	4	35 Jeklovlek	23694	Jesenice, C. revolucije 6
203 Trajkov Kosta	197	17. 03. 1982	trosobno		4	31 HVJ	34406	Lesce, Kokrškega odr. 7
204 Jejinič Stoja	196	14. 03. 1986	trosobno		5	36 Elektrode	27789	Jesenice, Titova 96
205 Crnkič Emsud	194	06. 05. 1983	trosobno		4	81 Stroj. del.	32620	Jesenice, B. Kidriča 1
206 Pivač Mesud	194	06. 11. 1985	trosobno	dvosobno	4	01 Plavž	27018	Jesenice, Svetinova 8/B
207 Majkič Bogdan	193	12. 05. 1982	trosobno	dvosobno	4	11 VBŠ	27261	Jesenice, Titova 96
208 Šmitran Ranko	193	07. 07. 1982	trosobno		5	02 Jeklarna	32784	Mojstrana, Delavska 8
209 Zupan Marko	193	22. 12. 1983	trosobno		4	97 EK TKR NOV	32060	Jesenice, C. v Rovte 7
210 Kaltak Himzo	191	13. 08. 1985	trosobno	dvosobno	4	32 Žičarna	26869	Jesenice, Svetinova 8/B
211 Babič Dragica	191	02. 07. 1986	trosobno		4	87 Energetika	30395	Jesenice, C. revolucije 2/B
212 Husič Semko	190	07. 12. 1983	trosobno		4	02 Jeklarna	35192	Jesenice, Straža 7
213 Stamatovič Duška	190	19. 08. 1985	trosobno		4	97 EK TKR NOV	36156	Jesenice, Titova 37
214 Ditzl Branko	189	15. 02. 1985	trosobno	dvosobno	4	11 VBŠ	26290	Jesenice, Svetinova 8/B
215 Denič Ferid	189	09. 10. 1985	trosobno	dvosobno	5	02 Jeklarna	26658	Jesenice, Cankarjeva 1/A
216 Pfeifer Emil	188	24. 03. 1978	trosobno		4	81 Stroj. del.	31699	Jesenice, Titova 47
217 Rostohar Rastislav	187	21. 02. 1985	trosobno		4	83 Vzdržev.	29085	Jesenice, Ilirska 3
218 Čatič Enes	185	24. 06. 1981	trosobno		4	89 Transport	33136	Jesenice, Murova 1
219 Roposa Viljem	184	06. 05. 1986	trosobno		4	18 Valj. deb. ploč.	26296	Jesenice, Titova 96
220 Vehar Marjan	182	17. 12. 1984	trosobno	dvosobno	4	50 Družb. stan.	60514	Jesenice, C. revolucije 2/B
221 Arh Franci	181	24. 04. 1983	trosobno	dvosobno	4	82 Rem. del.	24871	Jesenice, Titova 22
222 Rebolj Ladislav	179	03. 06. 1980	trosobno		4	82 Rem. del.	30244	Jesenice, Tavčarjeva 8
223 Topič Nikola	179	01. 09. 1986	trosobno	dvosobno	4	11 VBŠ	27362	Jesenice, Titova 94
224 Bakonič Muho	176	25. 04. 1985	trosobno		4	31 HVJ	31096	Jesenice, C. železarjev 1
225 Čulibrk Milan	175	15. 05. 1986	trosobno		4	11 VBŠ	29923	Jesenice, Straža 10
226 Brce Andrej	173	17. 02. 1982	trosobno	dvosobno	4	81 Stroj. del.	26711	Jesenice, C. m. Tita 87
227 Mujkanovič Fuad	173	08. 04. 1986	trosobno		4	02 Jeklarna	32858	Jesenice, C. 1. maja 1
228 Jusufagič Alime	171	12. 11. 1985	trosobno	dvosobno	4	36 Elektrode	30984	Jesenice, Svetinova 8 B
229 Mihajlovič Ljubomir	171	16. 01. 1986	trosobno	dvosobno	5	02 Jeklarna	29293	Hrušica 169
230 Jovanov Aco	170	14. 09. 1982	trosobno		4	02 Jeklarna	34936	Hrušica 52
231 Bahtič Himka	169	04. 11. 1985	trosobno	dvosobno	5	32 Žičarna	30567	Jesenice, C. m. Tita 1/A
232 Slovič Dušan	168	06. 07. 1983	trosobno		4	02 Jeklarna	35186	Mojstrana, A. Rabiča 15
233 Nikolič Milenko	163	08. 02. 1984	trosobno	dvosobno	4	02 Jeklarna	29714	Jesenice, C. revolucije 7
234 Čulibrk Peter	163	28. 11. 1984	trosobno	dvosobno	4	11 VBŠ	29924	Hrušica 172
235 Čehajič Semir	160	09. 04. 1986	trosobno		4	82 Rem. del.	32808	Jesenice, C. v Rovte 7
236 Struna Zvonko	158	18. 01. 1984	trosobno		4	82 Rem. del.	35248	Jesenice, C. m. Tita 76
237 Kaltak Rasim	157	07. 12. 1983	trosobno	enosobno	4	01 Plavž	30471	Jesenice, Svetinova 22
238 Kateran Hase	157	12. 12. 1986	trosobno	dvosobno	4	01 Plavž	31986	Jesenice, Benedičičeva 2/A

Prednostna lista pričakovalcev stanovanj za leto 1987

Priimek in ime	Točke po pr.	Datum vloge	Vrsta stanovanja želi	ima	Št. čl.	TOZD (DS)	Del. št.	Naslov
239 Lenarčič Vinko	156	23. 11. 1981	trosobno		4	11 VBŠ	31320	Jesenice, Tomšičeva 70/C
240 Avdič Senad	156	15. 01. 1986	trosobno		4	89 Transport	34189	Jesenice, C. v Rovte 1
241 Jan Polona	155	08. 05. 1985	trosobno	dvosobno	5	31 HVJ	27889	Jesenice, C. talcev 8/D
242 Vilič Rifat	154	30. 01. 1985	trosobno		4	02 Jeklarna	35688	Jesenice, C. železarjev 31
243 Horozovič Himzo	151	14. 11. 1984	trosobno	enosobno	4	11 VBŠ	28824	Jesenice, C. železarjev 26
244 Mušič Refik	151	17. 12. 1986	trosobno	dvosobno	4	01 Plavž	28889	Jesenice, Svetinova 8/B
245 Drevenšek Jožica	150	29. 10. 1986	trosobno		4	50 Družb. stan.	35107	Lipce, Lipce 46
246 Pogačar Pero	146	03. 11. 1983	trosobno	dvosobno	4	40 Komerciala	29310	Jesenice, C. m. Tita 39
247 Bektaševič Refik	141	04. 06. 1986	trosobno		4	01 Plavž	33440	Jesenice, Svetinova 8/B
248 Gašperin Miloš	139	08. 03. 1985	trosobno	dvosobno	4	83 Vzdržev.	26715	Jesenice, Tavčarjeva 3/B
249 Konkolič Aleksander	138	29. 12. 1986	trosobno		4	94 KSI	34697	Radovljica, Gradnikova 79
250 Džinič Avdo	136	09. 01. 1985	trosobno		5	02 Jeklarna	30896	Jesenice, C. železarjev 26
251 Haskič Mujaga	136	03. 03. 1986	trosobno	dvosobno	4	21 HVB	27490	Hrušica, Hrušica 123
252 Čućuk Hajrudin	129	11. 09. 1985	trosobno	dvosobno	4	02 Jeklarna	27168	Jesenice, Tavčarjeva 8
253 Rozman Zoran	126	15. 12. 1986	trosobno		4	31 HVJ	28949	Jesenice, Tavčarjeva 10
254 Dimič Ilija	124	12. 02. 1986	trosobno	dvosobno	4	32 Žičarna	31100	Jesenice, C. revolucije 8
255 Suljanovič Sulejman	119	12. 02. 1986	trosobno	dvosobno	4	11 VBŠ	24154	Jesenice, Titova 70
256 Pavkovič Snježana	117	11. 02. 1983	trosobno		4	81 Stroj. del.	32107	Jesenice, Titova 39
257 Pantoš Ilija	117	30. 07. 1986	trosobno		4	01 Plavž	30791	Jesenice, Bokalova 15
258 Ibrahimovič Adem	106	08. 10. 1986	trosobno		4	02 Jeklarna	28177	Mojstrana, Delavska 8
259 Tubič Ibrahim	SOL.	07. 01. 1970	trosobno		4	21 HVB	26590	Jesenice, C. revolucije 2/A
260 Kolenc Rafael	SOL.	29. 03. 1971	trosobno		3	13 Valj. žice	21596	Jesenice, C. revolucije 2/A
261 Berden Branko	SOL.	29. 02. 1972	trosobno		4	83 Vzdržev.	26679	Jesenice, C. revolucije 2/A
262 Novak Anton	SOL.	14. 05. 1973	trosobno		4	82 Rem. del.	29011	Jesenice, C. revolucije 2/A
263 Kalender Hasan	SOL.	01. 10. 1973	trosobno		4	02 Jeklarna	28224	Jesenice, C. revolucije 2/A
264 Ristov Vane	SOL.	11. 03. 1974	trosobno		4	02 Jeklarna	29014	Jesenice, C. revolucije 2/A
265 Frelih Valentin	SOL.	15. 10. 1974	trosobno		4	82 Rem. del.	10564	Jesenice, C. revolucije 2/A
266 Mistrič Abdulah	SOL.	11. 11. 1974	trosobno		4	18 Valj. deb. ploč.	28160	Jesenice, C. revolucije 2/A
267 Trkulja Vaso	SOL.	11. 12. 1974	trosobno		5	02 Jeklarna	29972	Jesenice, C. revolucije 2/A
268 Silič Naila	SOL.	29. 06. 1976	trosobno		4	37 Žebljarna	27777	Jesenice, C. revolucije 2/A
269 Mušič Slavko	SOL.	21. 07. 1976	trosobno		4	83 Vzdržev.	28567	Jesenice, C. revolucije 2/A
270 Huskič Mirzet	SOL.	23. 09. 1980	trosobno		4	18 Valj. deb. ploč.	30454	Jesenice, C. revolucije 2/A

Priimek in ime	Točke po pr.	Datum vloge	Vrsta stanovanja želi	ima	Št. čl.	TOZD (DS)	Del. št.	Naslov
1 Blaževič Andželko	401	05. 08. 1986	garsonjera		1	02 Jeklarna	16317	Mojstrana, Delavska 20
2 Treven Franc	369	01. 03. 1979	garsonjera		1	94 KSI	32161	Jesenice, Pot O. Novaka 2
3 Zulič Asim	335	24. 09. 1980	garsonjera		1	02 Jeklarna	31171	Jesenice, C. 1. maja 29
4 Redžič Mehmed	324	27. 02. 1980	garsonjera		1	11 VBŠ	29928	Jesenice, C. železarjev 7
5 Suljanovič Senad	319	14. 05. 1980	garsonjera		1	81 Stroj. del.	31660	Jesenice, Ruparjeva 5
6 Škvarč Dragica	319	30. 05. 1980	garsonjera		1	94 KSI	32724	Jesenice, C. revolucije 4
7 Vukobrad Mirko	316	27. 05. 1981	garsonjera		1	21 HVB	32284	Jesenice, Kejžarjeva 36
8 Rašič Marko	315	08. 01. 1982	garsonjera		1	02 Jeklarna	30506	Jesenice, Ruparjeva 5
9 Suhonič Smail	315	17. 02. 1982	garsonjera		1	13 Valj. žice	29557	Jesenice, C. talcev 7/A
10 Lacku Djurica	314	22. 02. 1983	garsonjera		1	32 Žičarna	32146	Jesenice, Ruparjeva 5
11 Rebernik Franc	314	01. 01. 1984	garsonjera		1	81 Stroj. del.	28500	Jesenice, C. m. Tita 85
12 Kljunič Hasan	312	09. 02. 1983	garsonjera		1	01 Plavž	29307	Jesenice, C. revolucije 5
13 Šoro Ibrahim	311	11. 06. 1981	garsonjera		1	87 Energetika	32306	Jesenice, Kejžarjeva 36
14 Medič Fikret	311	18. 08. 1981	garsonjera		1	21 HVB	32669	Jesenice, C. talcev 7 A
15 Novak Vojmir	311	16. 04. 1986	garsonjera		1	31 HVJ	27384	Jesenice, Tavčarjeva 10
16 Kesič Refik	311	20. 11. 1986	garsonjera		1	11 VBŠ	28936	Jesenice, Titova 36
17 Miljkovič Džuro	311	30. 12. 1986	garsonjera		1	31 HVJ	27142	Jesenice, Titova 106
18 Tijanovič Husein	310	14. 04. 1982	garsonjera		1	02 Jeklarna	31261	Jesenice, Titova 106
19 Ristič Slavko	310	14. 05. 1982	garsonjera		1	02 Jeklarna	30619	Jesenice, C. talcev 7 A
20 Radič Rudi	306	24. 09. 1986	garsonjera		1	89 Transport	26337	Jesenice, Kejžarjeva 36
21 Huremovič Vehid	301	10. 07. 1981	garsonjera		1	83 Vzdržev.	33347	Jesenice, Titova 106
22 Savič Miro	300	07. 04. 1982	garsonjera		1	82 Rem. del.	32413	Jesenice, C. revolucije 7
23 Čulič Omer	300	08. 12. 1982	garsonjera		1	21 HVB	32036	Jesenice, Titova 106
24 Ponjavič Pejo	299	11. 11. 1983	garsonjera		1	82 Rem. del.	28997	Jesenice, C. m. Tita 45
25 Črv Danijel	296	07. 02. 1983	garsonjera		1	34 Vrat. podb.	31238	Jesenice, Ruparjeva 5
26 Abramovič Josip	295	02. 06. 1982	garsonjera		1	83 Vzdržev.	32956	Jesenice, C. revolucije 1/A
27 Simič Miladin	295	04. 11. 1982	garsonjera		1	02 Jeklarna	32819	Jesenice, Kejžarjeva 36
28 Pogačnik Marko	291	08. 03. 1983	garsonjera		1	82 Rem. del.	32040	Jesenice, Ilirska 9
29 Homec Branko	291	30. 06. 1983	garsonjera		1	31 HVJ	32541	Jesenice, Tavčarjeva 1
30 Kalaba Mile	291	14. 09. 1983	garsonjera		1	02 Jeklarna	32485	Jesenice, Titova 106
31 Varl Ljubica	291	28. 12. 1983	garsonjera		1	97 EK TKR NOV	31800	Jesenice, C. m. Tita 87
32 Fatkič Smajil	290	07. 04. 1982	garsonjera		1	82 Rem. del.	31649	Jesenice, Kejžarjeva 36
33 Petrič Branislav	287	25. 08. 1981	garsonjera		1	11 VBŠ	33533	Jesenice, Tomšičeva 69
34 Kaltak Meaz	287	05. 03. 1982	garsonjera		1	01 Plavž	33442	Jesenice, Ruparjeva 5
35 Jenduka Marjan	286	06. 03. 1986	garsonjera		1	81 Stroj. del.	29453	Jesenice, Al Travna 19
36 Čehajič Fadil	285	01. 09. 1982	garsonjera		1	02 Jeklarna	33205	Jesenice, V. Kejžarja 36
37 Babič Petar	285	16. 09. 1982	garsonjera		1	87 Energetika	33608	Jesenice, Ruparjeva 5
38 Kolbl Rok	285	13. 12. 1982	garsonjera		1	21 HVB	33566	Jesenice, C. revolucije 5
39 Majetič Mehmed	281	22. 09. 1982	garsonjera		1	82 Rem. del.	32922	Jesenice, Ruparjeva 5
40 Ramič Fehim	281	11. 05. 1983	garsonjera		1	02 Jeklarna	33451	Jesenice, Tavčarjeva 12
41 Šupuk Adem	281	15. 06. 1983	garsonjera		1	02 Jeklarna	33729	Jesenice, Titova 106
42 Džafič Vahid	281	24. 02. 1986	garsonjera		1	11 VBŠ	31571	Jesenice, C. talcev 7 A
43 Markov Mirče	280	20. 04. 1983	garsonjera		1	01 Plavž	35152	Jesenice, C. m. Tita 106
44 Kondič Stevo	279	03. 04. 1985	garsonjera		1	02 Jeklarna	32526	Jesenice, Ruparjeva 5
45 Eleršič Aleksander	278	16. 05. 1983	garsonjera		1	89 Transport	33751	Jesenice, C. revolucije 3
46 Gradišnik Zoran	276	27. 09. 1982	garsonjera		1	82 Rem. del.	33187	Jesenice, Bokalova 19
47 Ibrahimi Beqir	276	28. 09. 1983	garsonjera		1	11 VBŠ	34476	Jesenice, C. talcev 7/A
48 Atanasov Vane	276	10. 11. 1983	garsonjera		1	89 Transport	34446	Jesenice, Titova 106
49 Vučkič Mehmedalija	276	29. 12. 1983	garsonjera		1	02 Jeklarna	34349	Jesenice, Ruparjeva 5
50 Šečkanovič Dževad	276	25. 02. 1986	garsonjera		1	18 Valj. deb. ploč.	34328	Jesenice, Titova 106
51 Djurdjevič Ranko	276	14. 04. 1986	garsonjera		1	21 HVB	31284	Jesenice, Talcev 7 A
52 Skenderevič Safet	276	01. 09. 1986	garsonjera		1	89 Transport	32949	Jesenice, Ruparjeva 5
53 Babič Nusret	276	23. 10. 1986	garsonjera		1	83 Vzdržev.	31257	Jesenice, Ruparjeva 5
54 Vučkovič Branko	276	30. 10. 1986	garsonjera		1	02 Jeklarna	32071	Jesenice, Ruparjeva 5
55 Kuželka Franja	276	17. 11. 1986	garsonjera		1	83 Vzdržev.	32211	Jesenice, Verdnikova 23
56 Bektaševič Bešir	274	14. 03. 1984	garsonjera		1	83 Vzdržev.	32216	Jesenice, Kejžarjeva 36
57 Troha Jozo	274	18. 04. 1984	garsonjera		1	01 Plavž	33467	Jesenice, Hrušica 56
58 Vukovič Drago	274	29. 05. 1985	garsonjera		1	35 Jeklovlek	32723	Jesenice, C. Talcev 7 A
59 Potočnik Milena	273	26. 08. 1983	garsonjera		1	34 Vratn. pod.	35286	Bl. Dobrava, Bl. Dobrava 119
60 Karakaš Duško	271	23. 04. 1983	garsonjera		1	89 Transport	35062	Jesenice, Ruparjeva 5
61 Tasov Stoimen	271	05. 10. 1983	garsonjera		1	02 Jeklarna	34381	Jesenice, Ruparjeva 5
62 Dejanov Slobodan	271	18. 10. 1983	garsonjera		1	31 HVJ	34517	Jesenice, Titova 106
63 Midžan Enes	271	28. 12. 1984	garsonjera		1	02 Jeklarna	34456	Jesenice, C. talcev 7/A
64 Skenderovič Rifet	271	15. 10. 1986	garsonjera		1	02 Jeklarna	32522	Jesenice, Ruparjeva 5
65 Kus Simona	269	09. 04. 1984	garsonjera		1	92 Komerc. fin.	33551	Hlebce 36
66 Mrahorovič Ibrahim	269	11. 07. 1984	garsonjera		1	31 HVJ	33900	Jesenice, Ruparjeva 5
67 Pašič Nijaz	269	31. 07. 1985	garsonjera		1	18 Valj. deb. ploč.	32836	Jesenice, Ruparjeva 5
68 Jangelovski Ljupčo	269	11. 09. 1985	garsonjera		1	02 Jeklarna	34389	Jesenice, Ruparjeva 5
69 Blagojevič Jovo	269	23. 10. 1985	garsonjera		1	06 Livarna	33284	Jesenice, C. železarjev 20
70 Mustedanagič Husein	268	31. 05. 1984	garsonjera		1	11 VBŠ	33993	Jesenice, Cesta talcev 7/A
71 Okršlar Ivan	266	19. 10. 1982	garsonjera		1	82 Rem. del.	34989	Jesenice, Kurirska pot 1/A
72 Vukobrad Mladjen	266	30. 07. 1983	garsonjera		1	11 VJŠ	34429	Jesenice, Ruparjeva 5
73 Rizvanovič Nejra	266	05. 11. 1983	garsonjera		1	92 Komerc. fin.	35432	Jesenice, Tomšičeva 70 C
74 Trplan Štefan	266	13. 03. 1986	garsonjera		1	34 Vratn. pod.	31706	Jesenice, Titova 4/A
75 Bošnjakovič Drago	266	07. 05. 1986	garsonjera		1	11 VBŠ	33120	Jesenice, C. talcev 7 A
76 Pehlič Rasim	266	13. 10. 1986	garsonjera		1	02 Jeklarna	33385	Jesenice, Ruparjeva 5
77 Žnidarič Miroslav	265	25. 01. 1984	garsonjera		1	02 Jeklarna	35161	Jesenice, Ruparjeva 5
78 Rajakovič Bojan	264	08. 12. 1984	garsonjera		1	13 Valj. žice	34905	Jesenice, Cankarjeva 1 A
79 Jovičič Dragan	264	24. 12. 1984	garsonjera		1	35 Jeklovlek	35111	Jesenice, C. talcev 7 A
80 Hodžič Irfan	264	10. 04. 1985	garsonjera		1	83 Vzdržev.	34048	Jesenice, Kejžarjeva 36
81 Kolac Stanko	264	10. 04. 1985	garsonjera		1	02 Jeklarna	33532	Jesenice, Tavčarjeva 1/A
82 Franc Oto	262	19. 01. 1983	garsonjera		1	02 Jeklarna	34839	Jesenice, Tavčarjeva 8
83 Šolar Miloš	262	09. 03. 1983	garsonjera		1	06 Livarna	34857	Jesenice, Titova 76
84 Gvozdič Dragutin	262	08. 07. 1983	garsonjera		1	82 Rem. del.	32961	Jesenice, Ruparjeva 5
85 Jeftimov Blagoj	262	19. 08. 1983	garsonjera		1	02 Jeklarna	34762	Jesenice, Kejžarjeva 36
86 Imširovič Džemal	262	24. 11. 1983	garsonjera		1	02 Jeklarna	34956	Jesenice, Ruparjeva 5
87 Čatak Džinka	262	29. 12. 1983	garsonjera		1	94 KSI	35050	Jesenice, Kejžarjeva 8
88 Svishta Rama	262	10. 02. 1986	garsonjera		1	02 Jeklarna	33131	Jesenice, Ruparjeva 5
89 Arnol Iztok	262	30. 05. 1986	garsonjera		1	11 VBŠ	34236	Žirovnica, Žirovnica 41
90 Mitevski Ace	261	04. 05. 1983	garsonjera		1	36 Elektrode	35153	Jesenice, C. m. Tita 106
91 Bektaševič Ahmet	261	15. 01. 1986	garsonjera		1	02 Jeklarna	30551	Jesenice, Titova 45
92 Pfeifer Andrej	261	31. 01. 1986	garsonjera		1	97 EK TKR NOV	33522	Nemški Rovt, Nemški rovt 15
93 Hodžič Minka	261	31. 03. 1986	garsonjera		1	50 Družb. Stand.	34927	Jesenice, C. talcev 7 B
94 Trako Rasim	261	07. 05. 1986	garsonjera		1	11 VBŠ	33967	Jesenice, Talcev 7 A
95 Malkič Mustafa	261	22. 05. 1986	garsonjera		1	83 Vzdržev.	33756	Jesenice, Talcev 7A
96 Dizdarevič Dževad	261	09. 07. 1986	garsonjera		1	11 VBŠ	32942	Jesenice, C. revolucije 1/A
97 Hodžič Alija	261	25. 10. 1986	garsonjera		1	32 Žičarna	33965	Jesenice, Titova 106
98 Ponjavič Petar	260	02. 02. 1984	garsonjera		1	11 VBŠ	33902	Jesenice, C. talcev 7 A
99 Jug Zoran	260	30. 05. 1984	garsonjera		1	81 Stroj. del.	33627	Jesenice, Al Travna 22
100 Osmani Baki	260	08. 08. 1984	garsonjera		1	89 Transport	34291	Jesenice, Titova 106
101 Zupan Damijan	259	16. 09. 1983	garsonjera		1	23 Vrat. podb.	33765	Jesenice, C. talcev 8/B
102 Jeginovič Alija	259	15. 02. 1984	garsonjera		1	32 Žičarna	35252	Jesenice, Titova 106
103 Šemrl Mateja	259	29. 02. 1984	garsonjera		1	40 Komerciala	34162	Bl. Dobrava, Bl. Dobrava 53 A

Priimek in ime	Točke po pr.	Datum vloge	Vrsta stanovanja želi	ima	Št. čl.	TOZD (DS)	Del. št.	Naslov
104 Babič Robert	259	12. 09. 1984	garsonjera		1	01 Plavž	34012	Jesenice, Tomšičeva 70 C
105 Kičin Muharem	259	18. 09. 1984	garsonjera		1	89 Transport	35656	Jesenice, Titova 106
106 Balič Sabir	259	19. 12. 1984	garsonjera		1	89 Transport	35292	Jesenice, Ruparjeva 5
107 Pavlovič Pero	259	24. 05. 1985	garsonjera		1	02 Jeklarna	33649	Jesenice, C. talcev 7 A
108 Djokič Radomir	259	05. 06. 1985	garsonjera		1	83 Vzdržev.	33877	Jesenice, Ruparjeva 5
109 Musič Enes	259	18. 07. 1985	garsonjera		1	37 Žebljarna	33192	Jesenice, Ruparjeva 5
110 Kadič Kasim	259	31. 07. 1985	garsonjera		1	83 Vzdržev.	34284	Jesenice, Ruparjeva 5
111 Čorbič Mustafa	259	30. 09. 1985	garsonjera		1	32 Žičarna	33891	Jesenice, Titova 106
112 Hodža Draginja	257	22. 12. 1983	garsonjera		1	94 KSI	34581	Jesenice, C. revolucije 8
113 Anastasov Krsto	257	17. 02. 1986	garsonjera		1	02 Jeklarna	33690	Jesenice, Ruparjeva 5
114 Botonjič Emir	257	06. 03. 1986	garsonjera		1	81 Stroj. del.	33203	Jesenice, Titova 106
115 Ristovski Petre	257	12. 11. 1986	garsonjera		1	02 Jeklarna	33938	Jesenice, Ruparjeva 5
117 Balukčič Jozo	256	12. 02. 1986	garsonjera		1	01 Plavž	33344	Jesenice, Ruparjeva 5
116 Damjančuk Ivan	256	12. 02. 1986	garsonjera		1	21 HVB	34549	Jesenice, Ruparjeva 5
118 Vojnikovič Senad	256	17. 03. 1986	garsonjera		1	89 Transport	33836	Jesenice, V. Kejžarja 36
119 Ajdarovič Enes	256	02. 04. 1986	garsonjera		1	33 Profilarna	34270	Jesenice, C. talcev 7/A
120 Stojanov Stevčo	256	19. 08. 1986	garsonjera		1	21 HVB	34452	Jesenice, M. Tita 106
121 Bektaševič Fajko	256	27. 08. 1986	garsonjera		1	89 Transport	34669	Jesenice, Ruparjeva 5
122 Perko Nevenka	255	06. 02. 1984	garsonjera		1	97 EK TKR NOV	34324	Jesenice, Svetinova 19
123 Zec Mladen	255	10. 04. 1985	garsonjera		1	02 Jeklarna	34691	Jesenice, Ruparjeva 5
124 Zec Nedjo	255	10. 04. 1985	garsonjera		1	13 Valj. žice	35157	Jesenice, Ruparjeva 5
125 Kejžar Emil	255	13. 05. 1985	garsonjera		1	81 Stroj. del.	33613	Jesenice, C. 1. maja 41
126 Skenderovič Feko	255	12. 06. 1985	garsonjera		1	89 Transport	35057	Jesenice, Ruparjeva 5
127 Osmančevič Samir	254	09. 11. 1983	garsonjera		1	83 Vzdržev.	34132	Jesenice, V. Kejžarja 35
128 Drobič Klemen	254	23. 01. 1984	garsonjera		1	21 HVB	34790	Jesenice, Titova 2/A
129 Čiča Ranko	254	02. 02. 1984	garsonjera		1	35 Jeklovlek	35023	Jesenice, C. talcev 7 A
130 Kantarevič Ernisa	254	05. 09. 1984	garsonjera		1	50 Družb. stand.	35673	Jesenice, Titova 100
131 Čebulj Tonček	254	15. 03. 1985	garsonjera		1	94 KSI	34877	Dovje, Dovje 80
133 Gajič Savo	254	10. 04. 1985	garsonjera		1	83 Vzdržev.	34260	Jesenice, Ruparjeva 5
132 Tabakovič Rešad	254	10. 04. 1985	garsonjera		1	11 VBŠ	35142	Jesenice, Ruparjeva 5
134 Škreblin Nevenka	254	09. 07. 1985	garsonjera		1	50 Družb. stand.	35614	Jesenice, Titova 2
135 Blekič Edmir	254	27. 11. 1985	garsonjera		1	31 HVJ	34935	Jesenice, C. revolucije 7
136 Rožič Janko	252	26. 12. 1986	garsonjera		1	81 Stroj. del.	34326	Boh. Bistrica, Brod 12
137 Sušič Mirsad	251	15. 01. 1986	garsonjera		1	83 Vzdržev.	33661	Jesenice, Ruparjeva 5
138 Kumalič Sakim	251	11. 02. 1986	garsonjera		1	81 Stroj. del.	33637	Jesenice, C. 1. maja 35
139 Grbič Hasan	251	03. 03. 1986	garsonjera		1	21 HVB	34269	Jesenice, Kejžarjeva 36
140 Vukovič Mile	251	02. 04. 1986	garsonjera		1	89 Transport	35297	Jesenice, C. talcev 7 A
141 Pleteršek Rina	251	19. 05. 1986	garsonjera		1	94 KSI	35078	Jesenice, Pod Mirco 4
142 Terzič Sabahudin	250	29. 02. 1984	garsonjera		1	31 HVJ	35463	Jesenice, Titova 89
143 Kapič Sead	250	11. 07. 1984	garsonjera		1	02 Jeklarna	35546	Jesenice, Ruparjeva 5
144 Mujezinovič Ensada	249	12. 09. 1984	garsonjera		1	94 KSI	35278	Jesenice, Kidričeva 24
145 Durmiševič Hajrudin	249	10. 04. 1985	garsonjera		1	83 Vzdržev.	35212	Jesenice, Ruparjeva 5
146 Šečkanovič Mehmed	249	09. 05. 1985	garsonjera		1	13 Valj. žice	35104	Jesenice, C. m. Tita 106
147 Novak Peter	249	12. 05. 1985	garsonjera		1	31 HVJ	33570	Jesenice, C. 1. maja 41
148 Stancar Vlasta	249	18. 06. 1985	garsonjera		1	36 Elektrode	35441	Jesenice, Bokalova 3
149 Tomič Marko	249	27. 09. 1985	garsonjera		1	89 Transport	36084	Jesenice, C. talcev 7/A
150 Vučkovski Atanas	249	04. 12. 1985	garsonjera		1	01 Plavž	33914	Jesenice, Tavčarjeva 3
151 Paurevič Ivo	247	28. 05. 1986	garsonjera		1	21 HVB	35234	Jesenice, Ruparjeva 5
152 Rešetar Dragan	247	22. 10. 1986	garsonjera		1	02 Jeklarna	35140	Jesenice, Titova 106
153 Zolič Asim	246	15. 01. 1986	garsonjera		1	21 HVB	35197	Jesenice, C. talcev 7/A
154 Domitrovič Bogdan	246	10. 02. 1986	garsonjera		1	32 Žičarna	35305	Jesenice, Tavčarjeva 9
155 Šečkanovič Hajrudin	246	24. 03. 1986	garsonjera		1	83 Vzdržev.	34965	Jesenice, Titova 106
156 Pungerčar Stanislav	246	01. 04. 1986	garsonjera		1	36 Elektrode	24820	Jesenice, C. revolucije 1 A
157 Halilovič Metka	246	08. 04. 1986	garsonjera		1	36 Elektrode	35090	Mojstrana, Triglavska 61
158 Jakelj Valentin	246	08. 04. 1986	garsonjera		1	13 Valj. žice	35686	Jesenice, Benedičičeva 4
160 Pantoš Milan	246	14. 04. 1986	garsonjera		1	33 Profilarna	34960	Jesenice, C. talcev 7 A
161 Begovič Emir	246	02. 06. 1986	garsonjera		1	83 Vzdržev.	34906	Jesenice, C. revolucije 2 A
162 Kuzmič Milenko	246	05. 09. 1986	garsonjera		1	13 Valj. žice	33674	Jesenice, Ilirska 17
163 Hadžisulejmanovič Ne	246	13. 10. 1986	garsonjera		1	87 Energetika	35313	Jesenice, C. talcev 7 B
164 Agičič Zlatan	246	22. 10. 1986	garsonjera		1	02 Jeklarna	35615	Jesenice, C. m. Tita 41
165 Pogačnik Jože	245	06. 05. 1985	garsonjera		1	81 Stroj. del.	25926	Jesenice, Čopova ul. 3
166 Tičar Klemen	245	04. 09. 1985	garsonjera		1	87 Energetika	33653	Jesenice, C. m. Tita 96
167 Cuder Melita	244	03. 02. 1985	garsonjera		1	06 Livarna	35147	Jesenice, C. B. Kidriča 36
168 Brglez Bojan	244	07. 06. 1986	garsonjera		1	83 Vzdržev.	35340	Jesenice, C. talcev 7
169 Hadžisulejmanovič Sa	244	12. 06. 1985	garsonjera		1	92 Komerc. fin.	35994	Jesenice, C. 1. maja 42
170 Hatič Jasmin	241	24. 02. 1986	garsonjera		1	36 Elektrode	34685	Jesenice, Tavčarjeva 3
171 Rebol Branka	241	24. 03. 1986	garsonjera		1	94 KSI	35711	Jesenice, C. revolucije 6
172 Mehinovič Ševal	241	02. 07. 1986	garsonjera		1	89 Transport	34641	Blejska Dobrava 50
173 Bešič Zerina	241	22. 08. 1986	garsonjera		1	92 Komerc. fin.	36146	Jesenice, Titova 71
174 Alagič Husein	241	09. 09. 1986	garsonjera		1	83 Vzdržev.	34100	Jesenice, Tavčarjeva 1/A
175 Zabeljaj Agim	241	08. 10. 1986	garsonjera		1	89 Transport	36442	Jesenice, Ruparjeva 5
176 Korlat Ismir	237	14. 02. 1986	garsonjera		1	02 Jeklarna	34795	Jesenice, Ruparjeva 5
177 Vidmar Leon	236	09. 04. 1986	garsonjera		1	18 Valj. deb. ploč.	33063	Jesenice, Al Travna 23
178 Lazarov Dušan	236	15. 05. 1986	garsonjera		1	89 Transport	36082	Jesenice, Ruparjeva 5
179 Zaveljcina Zdenka	236	20. 05. 1986	garsonjera		1	13 Valj. žice	36186	Bl. Dobrava, Lipce 9
180 Leban Miroslav	236	17. 12. 1986	garsonjera		1	83 Vzdržev.	34017	Jesenice, Tomšičeva 91/A
181 Žurman Goran	236	18. 12. 1986	garsonjera		1	87 Energetika	36476	Jesenice, Tavčarjeva 3 B
182 Zimic Miran	234	11. 12. 1985	garsonjera		1	82 Rem. del.	34806	Jesenice, Tavčarjeva 9
183 Presterel Robert	232	11. 02. 1986	garsonjera		1	83 Vzdržev.	34925	Jesenice, C. Revolucije 8
184 Beriša Zoja	232	16. 04. 1986	garsonjera		1	81 Stroj. del.	35367	Jesenice, C. železarjev 13
185 Horozovič Suljo	232	13. 10. 1986	garsonjera		1	97 EK TKR NOV	35574	Jesenice, Titova 41
186 Pivk Karmen	231	06. 02. 1986	garsonjera		1	92 Komerc. fin.	35885	Jesenice, Svetinova 5
187 Nikše Marinko	231	29. 05. 1986	garsonjera		1	83 Vzdržev.	35369	Jesenice, Tavčarjeva 8
188 Kovač Adam	231	12. 06. 1986	garsonjera		1	94 KSI	33219	Jesenice, Tomšičeva 104
189 Oraščanin Samira	227	07. 01. 1986	garsonjera		1	37 Žebljarna	36419	Jesenice, Prešernova 28
190 Pretnar Mateja	227	24. 04. 1986	garsonjera		1	94 KSI	36068	Jesenice, Benedičičeva 2 A
191 Jonke Ksenija	227	27. 05. 1986	garsonjera		1	94 KSI	36182	Jesenice, C. m. Tita 2
192 Ečimovič Sretko	227	09. 09. 1986	garsonjera		1	18 Valj. deb. pl.	34801	Jesneice, C. Talcev 7 B
193 Šimnic Andrej	227	18. 11. 1986	garsonjera		1	32 Žičarna	35884	Jesenice, Tomšičeva 45
194 Iskra Roman	227	26. 11. 1986	garsonjera		1	81 Stroj. del.	35954	Jesenice, V. Svetina 17
195 Pogačnik Gaber	227	02. 12. 1986	garsonjera		1	81 Stroj. del.	34803	Jesenice, Tavčarjeva 1/A
196 Smolej Irena	178	23. 03. 1983	garsonjera		1	02 Jeklarna	33102	Hrušica, Hrušica 11
197 Jakupovič Fajko	177	14. 03. 1984	garsonjera		1	02 Jeklarna	35213	Jesenice, C. 1. maja 116
198 Čuden Janko	176	31. 05. 1984	garsonjera		1	82 Rem. del.	29852	Jesenice, Delavska 7
199 Rižnar Brigita	161	24. 04. 1985	garsonjera		1	35 Jeklovlek	35941	Kranjska gora, Vitraška 5
200 Tepič Novo	156	15. 06. 1983	garsonjera		1	01 Plavž	35171	Bl. Dobrava 123
201 Muhmutovič Meksida	98	02. 04. 1986	garsonjera		1	37 Žebljarna	36219	Jesenice, Prešernova 28
202 Gošev Željko	JLA	26. 06. 1985	garsonjera		1	36 Elektrode	35103	Jesenice, Tomšičeva 70 E
203 Samardžič Joso	JLA	15. 01. 1986	garsonjera		1	02 Jeklarna	36158	Jesenice, Ruparjeva 5
204 Filipovič Milijan	JLA	02. 04. 1986	garsonjera		1	11 Bluming	36053	Jesenice, C. talcev 7 A
205 Kešina Željko	JLA	19. 05. 1986	garsonjera		1	37 Žebljarna	35901	Jesenice, Tavčarjeva 8
206 Sušanj Simon	JLA	27. 05. 1986	garsonjera		1	82 Rem. del.	35499	Jesenice, C. revolucije 1A
207 Hribar Bojan	JLA	03. 09. 1986	garsonjera		1	18 Valj. deb. ploč.	35354	Jesenice, C. M. Tita 71
208 Oblak Roman	JLA	16. 12. 1986	garsonjera		1	21 HVB	35588	Jesenice, Tavčarjeva 8

Del stanovanjske gradnje na Hrušici (foto I. Kučina)

MARIJA ROBIČ

2

Mlada pota v žlici življenja

»Andrejaaa!« se je drl znan glas in že je bila Dea tu in me odvlekla s sabo pred črni BMW in zelene oči.

S sladkim glasom je dejal: »A to je tista lepotica Andreja?« in me premeril od spodaj navzgor, kakor da ugotavlja, katero razredno blago ima pred seboj. Pomislila sem, kako drugačno bi bilo najino srečanje, če Dea ne bi nezavedno uničila mojih sanj. Na bližnjem semaforju se je prižgala rdeča luč in avtomobili so se ubogljivo ustavili.

Zazrla sem se v kalne zelene oči in pod njimi prikrite podočnjake. »Da, jaz sem Andreja!« sem poudarila Andrejo. Ničesar nisem več čutila do njega: ne strahu ne zadrege. Njegov sladki glas mi je šel skozi ušesa in se porazgubil na drugi strani v ropotu motorjev. Nekaj trenutkov smo tako stali, potem pa:

»Kaj je ženski? Gremo nekaj spit!« je predlagal zaverovan v zagotovljeno uspešnost predloga.

Pogledal je Deo, ta je od veselja vzkliknila:

»Seveda, ali misliš, da sem ti jo zato pripeljala sem, da bi stali tukaj?«

Nato je oblastno pogledal »svojo lastnino« — mene. — Kakšen smisel bi imelo, če bi šla? Pa ura? — Pogledala sem na zapestno uro: sedem proč. Večerja! Odločila sem se: — Ne! Ne grem na led. Tokrat bo preventiva, vsaj ne bo treba morebitnih solz za kurativo. — »Oprostita, ampak ne morem z vama, imam še opravke.«

»Kakšne vrste pa so ti opravki?« me je zajedljivo vprašal Robert. »Ampak Andreja . . .« je v istem trenutku zaprepadeno zajecljala moja managerka in pogledala Roberta, ki je še vedno jezno buljil vame. Njen stavek bi lahko nadaljevala: . . . sedaj imaš priložnost ali pa nikoli.

Bilo mi je že vseeno.

»Kdaj pa se spet vidimo?« je vprašal malce bolj popustljivo.

»Kadar se srečamo, se pa vidimo.«

Zaželela sem jima še lep nadaljni dan in se poslovila.

Obrnila sem se in odšla mimo stolpnic, čez križišča proti Šiški. Dolgo sem čutila na sebi dva para začudenih oči, za katere mi ni bilo več mar.

Nisem več gledala izložb, sedaj je bilo treba pohiteti na večerjo. — Kakšen je Peter? — se mi je porodilo vprašanje.

»Nelažniv, vesel, mi ga je na hitro nekoč opisala gospodinja.

»Kakšen je na pogled?«

»Soliden,« je hudomušno odvrnila.

Prejšnji teden je bil pri gospodinji njen daljni sorodnik: majhen, debelušen možicelj, ki je rad pravil šale, ki sva se jim smejali iz rekla: »Smejmo se, da ne bo vic propadel.«

Na kakšen način je vesel Peter?

— Ne, ne bom ustvarjala idile, stvari bom pustila takšne kakršne so. Kmalu ga bom spoznala. —

* * *

Na pol poti sem za sebo zaslišala avto in hahljajoč glas rekoč: »Gospodična, je tole mogoče vaše?«

Ozrla sem se in zagledala bel fičko, iz katerega je poskočil sloki mladenič, okusno športno oblečen v svetlo rumeno in modro, prav pristajalo je k njegovi zagoreli polti in rjavim kratko pristriženim lasem.

— Spet kak frajer brije norce! —

O, pa ne. Ustavil se je pred mano in mi ponudil mojo rdečo jopico. »Izgubili ste jo par metrov odtod.«

»Joj, sploh nisem opazila, da sem jo izgubila. Najlepša vam hvala za trud.«

Živčno sem segla po njej in dvignila pogled v njegove žive rjave oči.

»Ni za kaj, prav rade volje sem prišel za vami in recite mi ti, kajti nisem še tako star za vi.«

Njegov zaupljivi videz me je vso prevzel.

»Tudi mene ne vikaj. S kom pa imam čast govoriti?«

»Jaz sem Peter, pa ti?« je izustil in mi ponudil roko. »Peter!« mi je odmevalo po možganih. Je ta?

»Andreja!« sem odgovorila z razburjenim glasom in stisnila ponujeno raskavo roko. Še bolj me je veselo pogledal.

»Kam pa greš tako raztreseno?«

»V Šiško. Ti?« se mi je že povrnila prejšnja samozavest.

»Kaže, da imava podobno pot,« mi je odgovoril in že mi je odprl vrata in zafrkljivo vprašal s poglobljenim glasom:

»Če dovolite, vas lahko dostavim v Šiško, mlada dama!«

V smeh sem stresla vse orehe, kar sem jih premogla: »Skorajda se ne morem upreti vašemu povabilu gospod . . . šejk!« se je glasil moj odgovor in že sem se tudi usedla v avto, da se šejk ne bi premislil. Začudeno me je pogledal, kot bi hotel reči:

»Bi se morala midva poznati — ali še bolje spoznati danes?«

»Pa že mogoče,« sem odvrnila s skomigom. Skoraj bi ga vprašala, če dela v Libiji, pa mi je bilo ljubše počasi odkrivati ključ uganke, očitno tudi njemu. Pot je sedaj minila dvakrat hitreje v dvoumnem, kratkočasnem pogovoru v katerem sva obdelala začuda lepo ljubljansko vreme, ki se ponavlja na vsakih sto let; slabo komunalo, ki še ni zadelala »šicn grabnov« v cesti od prejšnje zime in tako bo verjetno tudi to zimo . . .

»Kje pa je tvoja hiša?« je vprašal in prekinil dvoumnost.

— Kaj bo zdaj? Kam gre on? —

»Čisto na koncu te ulice je, če te ne moti, ne bom imela nič proti, če narediš ovinek.«

»Seveda te bom dostavil do vrat, da te kdo spotoma ne ukrade, poleg tega pa mi sploh ne bo treba delati velikega ovinka.«

»Kakor ti?«

»Kaj kakor jaz?«

»Me ukrade.«

»O, sem te mar komu ukradel?« me je vprašal za odtenek bolj rdeč. Nadela sem si svečan izraz in pokazala na rjavkasto hišo z vrtom:

»V tej hiši trenutno stanujem.«

Nasmehnil se je, sedaj sva končno vedela kdo sva!

* * *

Prišla sva do težkih hrastovih vrat.

»Očitno sva imela isto pot,« je izjavil, ko mu je zmanjkalo domislic.

»Da pa res! Gospod šejk!«

Ustavila sem se in ga pogledala naravnost v oči:

»Hvala za dostavo in dozdeva se mi, da ste me res ukradli. In . . . upam, da nimate velikega harema.«

To sem izrekla kot raketa, sluteč, da dolgo ne bo več primernega trenutka. Komaj sem to izgovorila, se mi je prilepil cmok v grlo in ne bi več mogla reči niti »A«, kaj šele kaj več. In srce? Ta je razbijal in butal in skakal. Zgrabila bi se za prsi in ga potlačila nazaj, a kaj, ko sem pa otrpnila.

On je pogledal v tla, kot da bi s tal zbiral besede, podrsal je po tleh kot osemnajstletnik v usodni zagati in se globoko zazrl v moje oči:

»Moj harem je skrčen na eno,« je nerodno pomežiknil.

Kakor da je čutila, kdo prihaja, se je na pragu prikazala gospodinja. Prisrčno naju je pozdravila in nagajivo pristavila:

»Se vidva že dolgo poznata.«

Ni čakala na najin odgovor, pol je videla, pol pa uganila.

»Vstopita že, kaj stojita kot lipova bogova.«

Vstopili smo, za nami so se zaprla težka hrastova vrata in nas skrila v svoj skrivnostni svet.

* * *

Odložila je pero na pisalno mizo, stopila do okna in ga odprla. V sobo je bušknil mrzel jesenski zrak, ki je ni ohladil, kajti zopet je pripeljal fičko — in Peter v njem. Ni se ji več pisalo zgodbe. Bistveno, neponovljivo ne v besedah, ne v dejanjih, vse najlepše, kar se lahko obuja le v spominu, je zamolčala v sebi. Na list je prelila prazno razočaranje in del začetka nečesa lepega. Ob noge se ji je obdrgnil predujoči maček, ki je kmalu opazil, da ne vzbuja pozornosti. Andreja je zrla skozi okno in že čutila Petrov glas, nasmeh, dotik . . .

Maček se je naveličal, obupal nad gospodarico in odhlačal proti preprogi, počepnil in . . .

»Joj mene, pa ravno zdaj!«

Sledil je trušč in hrušč, padanje knjig in treskanje vrat.

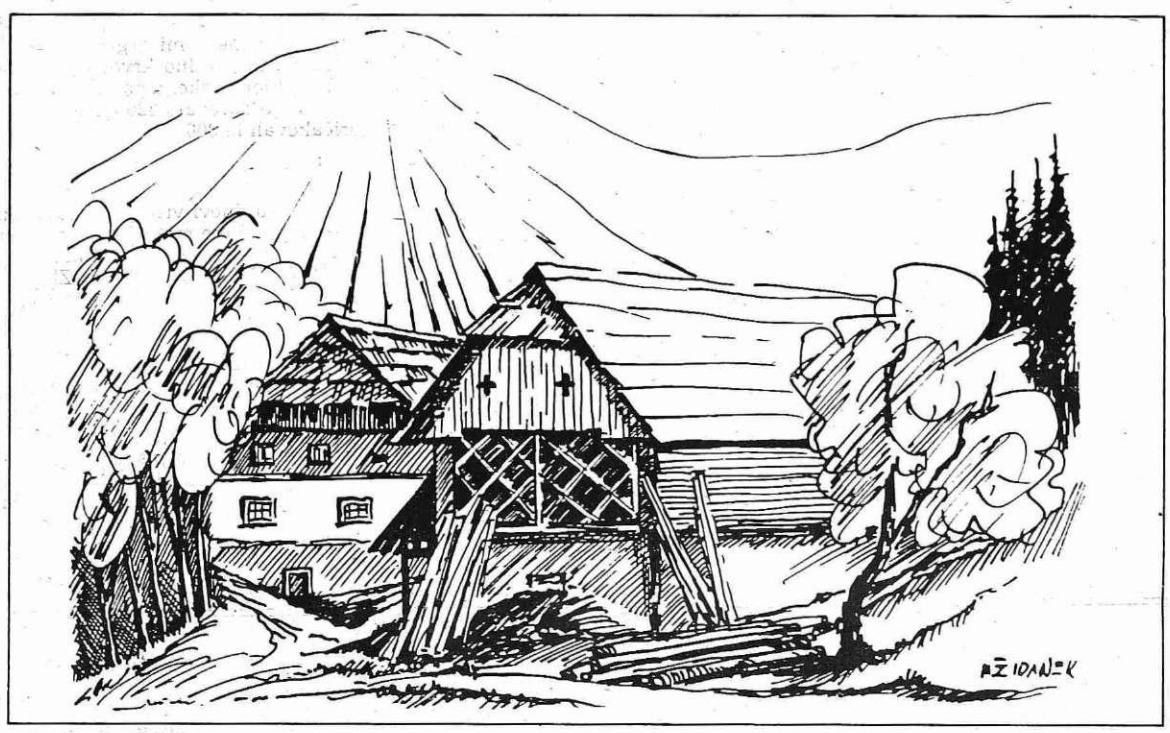

Jože Vidic

4

Pekoče poletje leta 1942

Od Kreglove hiše do občinskega urada, ki je bilo v Padarjevi hiši, je bilo le sto metrov daleč.

»Kaj pa je tako nujnega, da moram kar iz hleva na občino?« je Kregl z rahlo senco suma godrnjal.

»Potrpi malo, hitro bomo vse uredili,« se je izmikal župan, »malo boš moral počakati, grem še po nekoga.«

»Lukanc, jaz imam doma obilo dela, seno...,« se je skušal upreti, a je Lukanc z orožnikoma že odšel iz pisarne. Ozrl se je po orožnikih, ki so bili v pisarni in zamrmral: »Župan nekaj pleteniči. Po gnilobi smrdi.«

Lukanc je medtem hitel v Blažičevo hišo, ki ni bila daleč od občinskega urada. Že dolgo je sumil Petra, da zarotniško deluje proti nemškim oblastem. No, tu je Lukancu spodrsnilo, ker je Blažičev Peter videl, da peljejo Kregla na občino. Orožnika sta vstopila pri prednjih, Peter pa je pri zadnjih vratih zapustil hišo in odšel k partizanom.

Na občini je Lukanc rekel orožnikom, naj gredo s Kreglom v Jurčkovo gostilno in tam počakajo, ker bo druge sam pripeljal. Kregl se je začel razburjati:

»Rekel si, da bomo tu v pisarni nekaj uredili, zdaj pa letaš okrog, jaz pa imam doma toliko dela. V gostilni naj te čakam, kaj, pa zastražen? Sem aretiran ali kaj?«

Lukanc mu ni odgovoril. Zunaj se je usedel na svoje motorno kolo in se odpeljal v Tržič. Že pred vojno ni trpel Petra Dolenca. Govoril je proti Nemčiji, sramotil Hitlerja, njega razglašal za nemčurja in še za kaj drugega. Zdaj bosta poravnala račune.

Z upravo tržiške predilnice je hitro uredil, da so 31 - letnega delavca Dolenca »za nekaj ur« pustili z dela. Na občini v Kovorju ga morajo zaslišati podbreški orožniki, tako je dejal. Resnice ni povedal ne upravi ne Dolencu.

Tako kot Kregl je bil tudi Dolenc prepričan, da se bo čez nekaj ur vrnil na delo. Lukanc mu je med vožnjo celo obljubil, da ga bo pripeljal nazaj v tovarno. Ne bo mu treba uro daleč peš.

Dolencu pa se je le malo čudno zdelo, zakaj se nista ustavila pred občino, marveč pred Jurčkovo gostilno, kjer je zagledal črn osebni avtomobil. S takšnim so gestapovci vozili aretirance v zapor.

Po kratkem šepetanju med Lukancem in orožniki sta se aretiranca morala vsesti v avto.

»Oprostita,« jima je rekel Lukanc, »pravkar so mi sporočili, da vaju bodo zaslišali na orožniški postaji v Podbrezjah.«

Na glavni cesti avto ni zavil proti orožniški postaji, temveč desno proti Posavcu in se čez nekaj sto metrov ustavil pred gramoznico ob cesti. Okolica je bila zastražena. Pot v smrt je bila zelo kratka. V ravninskem delu gramoznice, le nekaj metrov od tedaj glavne ceste v Gobovcih, so ju ustrelili. Nihče ne ve, če so jima sploh povedali, zakaj morata umreti; da je bil včeraj tu ranjen nemški policist, motorist.

Za Golmajerjem in Dolencem so na morišče pripeljali Alojza Pavlina.

Alojz Pavlin je bil iz Podtabora, kakor se imenuje del Podbrezij. V tej kmečki družini je bilo osemnajst otrok. Alojzov brat Stanko Pavlin je aprila 1942 padel s Stankom Žagarjem mlajšim in drugimi skojevci in partijci v okrogeljski jami. Morda je bil to vzrok, da so podbreški orožniki iz te družine izbrali žrtev. Sicer pa je najbolj verjetno, da so orožniki in župan spisek žrtev dobili od kranjskega gestapa.

»Stanovali smo v kaplaniji v Podbrezjah,« mi je pripovedovala Ivana, vdova po Alojzu Pavlinu. »Z vlakom se je vozil na delo v jeseniško železarno. Bil je tesar. Nekaj časa je tudi sam stanoval na Javorniku in je le ob sobotah prihajal domov.

Mož je že vstal in se pripravljal, da gre v Podnart na vlak in na delo na Jesenice, jaz pa sem z otroki še spala, ko so prišli orožniki. Med njimi sem dobro poznala podbreškega orožnika Bitenca, ki je bil doma nekje pri Kranju. Z možem sta se dobro razumela in lahko bi ga vnaprej obvestil, kaj ga čaka, a ga ni.

Orožniki sploh niso povedali, zakaj so ga aretirali in kam ga peljejo. Dvakrat so ga že prej aretirali in po nekajurnem zaslišavanju izpustili. Mislila sem, da bo tudi tokrat tako.

Gostilničar Pavlin, ki z moževo družino ni bil v sorodstvu, je od orožnikov zvedel, kaj se dogaja. Ko je pred gostilno med orožniki zagledal mojega moža, je orožnike vprašal, če so dobili spisek, katere ljudi morajo postreliti.

»Če sami z Lukancem izbirate talce, potem izpustite Pavlina, ker ima doma kopico otrok in namesto njega vzemite Fonzo, ki je sam in pijanček,« je rekel gostilničar. Videti je bilo, da ima precejšen vpliv na orožnike, ker so ti res šli po pijančka, a ga niso dobili doma. Zategadelj za moža ni bilo rešitve, Fonza pa je dočakal svobodo in še dolgo živel in pil vino.

Kmalu potem, ko so odpeljali moža, sem iz gozda zaslišala strele. Takrat nisem vedela, danes pa vem, da so tedaj ustrelili Golmajerja (kmeta Kregla) in Dolenca. Bila sem vsa zbegana. Šest otrok, od katerih je bil Emil star šele 35 dni, najstarejša Dora pa osem let, sem pustila ležati in v sami nočni srajci stekla čez travnike, njive in skozi gozd proti gramoznici v Gobovcih. Na cestnem križišču mi je nekdo povedal, da je šel po cesti mimo gramoznice in videl dva mrtva in še živega mojega moža, ki so ga prav v tistem trenutku pripeljali tja. Ko je mož zagledal mrtveca in je spoznal, kaj ga čaka, je obupano zakričal: »Bog mi pomagaj!«

Po cesti si nisem upala naprej proti gramoznici, zato sem se morišču skušala skrivaj približati po gozdu, da bi od zgoraj pogledala, ali jih res streljajo. Opazili so me in ustrelili, da bi me prestrašili. Stekla sem domov in jokala, da so se otroci preplašeno zbudili.

Ubite talce je stražil podbreški orožnik Jože Trogalič, ki sicer ni bil slab za naše ljudi.

Nihče mi nikoli ni uradno povedal, da so ga ustrelili, kot da se to mene ne tiče. Še naprej sem dobivala živilske karte, ne pa tudi pik za drugo blago.«

Medtem se je Lukanc odpeljal v gorsko vasico Vadiče po novo žrtev. S prevaro je k Jurčku v Kovor pripeljal 42 - letnega čevljarja Jožeta Kokalja, nato se je odpeljal nazaj v vas in pripeljal še 63 - letnega cestnega delavca Jožeta Bodlaja. Iskal je tudi Janeza Aljančiča, kmeta s Hudega, a ga ni bilo doma. Ko se je Lukanc na motornem kolesu peljal v Vadiče, ga je srečal z živino, ki jo je gnal na planino, a ga ni prepoznal, ker je bil Aljančič v športni obleki. Kdo izmed štirih iz njegove občine ne bi bil ustreljen, če bi lahko prijeli Blažičevega Petra in Aljančiča, ni znano.

Iz Kovorja so Bodlaja in Kokalja odpeljali z avtom do gramoznice.

»Oče očitno ni vedel, kam ga peljejo,« mi je dejal Jože Kokalj, »ko pa je zagledal tri moške že ustreljene, je hotel pobegniti, pri tem so ga zločinci tako rekoč zaklali z bajoneti. Za njegovo smrt smo zvedeli še istega dne okoli poldneva.

Po pripovedovanju mame in drugih aktivistov, pa tudi po svojem spominu vem, da je oče od vsega začetka delal za partizane. Zanje je prenašal pošto, skrbel za hrano in popravljal čevlje in jim v naši hiši dajal zavetje.«

Vinko Golmajer se spominja:

»Opoldne smo doma zvedeli, da so ustrelili očeta. Pomislite, v delovnem kmečkem predpasniku in v coklah je šel z orožniki na občino, ker je verjel Lukancu, da bodo uredili nekaj malenkosti, potem se bo vrnil. Z nikomer od domačih se ni pozdravil niti nismo videli, kdaj so ga odpeljali.

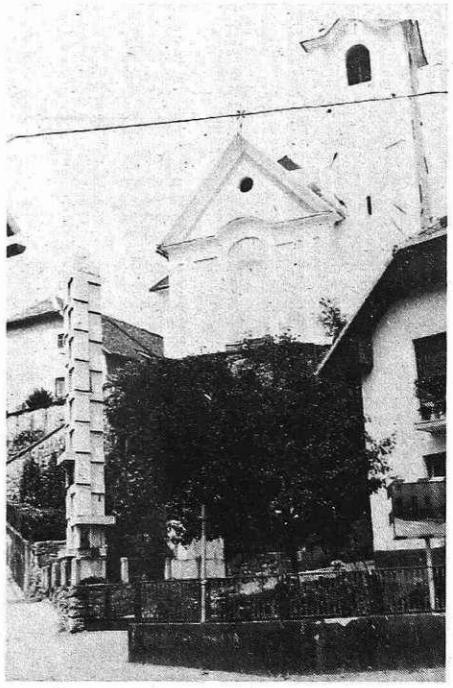

Spominsko obeležje 10 žrtvam, ustreljenim 16. julija 1942. leta v Kovorju (foto J. Vidic)

NOVICE IZ RADOVLJIŠKE OBČINE

● Dan vstaje slovenskega naroda, 22. julij, so tudi v radovljiški občini počastili s številnimi prireditvami in srečanji. Posebno živahno je bilo na Bledu, v Bohinju in na Šobcu. Na predvečer praznika so na Šobcu zakurili velik taborni ogenj, okoli katerega se je zbralo veliko domačih in tujih turistov. Na prazničen dan je nad 230 rekreativcev, od pionirjev do veteranov, teklo na tradicionalnem teku okoli Bohinjskega jezera. V Festivalni dvorani na Bledu je nastopil svetovno znani zagrebški ansambel Lado.

● Delegati skupščine Slovenije so 21. julija v Ljubljani izvolili 91 članov sveta Slovenije, zaslužnih revolucionarjev, borcev, družbenopolitičnih, gospodarskih, kulturnih in drugih javnih delavcev. Iz radovljiške občine so izvolili Rudolfa Hribernika — Svaruna z Bleda, Vladimirja Pavšiča — Mateja Bora iz Radovljice in Mirka Zlatnarja iz Lesc.

● Mladinsko delovno brigado Stane Žagar iz radovljiške občine, ki je na mladinski delovni akciji Bujština 87, so 16. junija obiskali predstavniki občinskih DPO in skupščine občine Radovljica. Z brigadirji, teh je 43, polovica od teh iz pobratenega Svilajnca, so se pogovarjali o pogojih in poteku dela ter o uspehih akcije.

● V Radovljici se je 21. julija sešla komisija za socialnozdravstvena vprašanja in posebno dobo pri občinskem odboru ZZB NOV, ki jo vodi Franc Arh z Bleda. Obravnavali so vloge prosilcev za priznanje posebne dobe. V večini so to gospodinje in zasebniki, ki svojih pravic doslej niso uveljavljali.

● Komisija za odnose z verskimi skupnostmi pri občinski skupščini Radovljica je na 2. seji 14. julija pod predsedstvom Mihaela Kozinca obravnavala pravilnik o poteku javne pogrebne svečanosti. Osnutek bodo posredovali v razpravo v vse krajevne skupnosti in KK SZDL. Na seji so spregovorili tudi o nepravilnih postopkih pri izvajanju verskih obredov zunaj cerkvenih prostorov. Gre predvsem za netočno informiranje vernikov o opravljanju oziroma neopravljenih procesijah v posameznih župnijah v radovljiški občini. O tem naj bi se pogovorili tudi na koordinacijskem odboru za odnose z verskimi skupnostmi pri OK SZDL Radovljica.

● V počastitev krajevnega praznika v KS Bled, ko se spominjajo prve velike napisne in trosilne akcije blejskih mladincev 17. julija 1941, so se na Bledu zvrstile številne prireditve in srečanja. Osrednja slovesnost je bila 16. julija v Festivalni dvorani, kjer je imel slavnostni govor predsednik skupščine KS Bled dr. Borut Rus, v kulturnem programu, ki je navdušil številne udeležence proslave, so se predstavili domačinka, znana operna solistka Olga Gracelj, pesnica, igralka in slikarka Svetlana Makarovič, moški komorni zbor Stane Žagar iz Krope, svoj delež pa so prispevali tudi domači člani kulturnega društva oziroma likovne sekcije.

● Priznanje krajevne skupnosti Bled za leto 1987 so na osrednji slovesnosti ob krajevnem prazniku prejeli komunalni delavec Slavko Dolenc ter dolgoletni družbenopolitični delavci in zaslužni krajani Jože Kapus, Leopold Pernuš, Marija Stare, Milka Studen ter Andrej Vidic. Za zasluge in uspehe v svoji dejavnosti sta priznanje prejela tudi Gasilsko društvo Bled in Veslaški klub Bled.

● Tudi letos se je prireditev ob krajevnem prazniku Bleda udeležila osemčlanska delegacija občine Doberdob s podžupanom Dariom Legišo na čelu. Borčevska organizacija Bleda že vrsto let tesno sodeluje s slovenskimi borci v Doberdobu, s katerimi je sklenila pobratenje. Med tridnevnim bivanjem na Bledu so si gostje iz zamejstva ogledali nekatere večje delovne organizacije.

● Avtobusni prevozniški delovni organizaciji Alpetour Škofja Loka in Integral Ljubljana sta na zahtevo krajanov Bohinjske Bele sklenili, da bosta tudi v prihodnje skrbeli za redne avtobusne prevoze po starem voznem redu proti Bledu in Bohinju. Oba prevoznika sta zahtevala, da pristojni krajevni ali občinski organi poskrbijo za primerno vzdrževanje oziroma pluženje ceste pozimi.

● Turistično društvo Bled je izdalo, tokrat že tridesetič, knjižico Turistične informacije na 48 straneh v 40 tisoč izvodih. Knjižica je bogato opremljena s podatki v slovenščini, nemščini in angleščini.

● Turistično društvo Bled je za letošnjo sezono objavilo nov cenik prevozov s čolni na Blejski otok. Nova cena za ogled otoka za odrasle je 2.000 din, za otroke pa 1.000 din.

● Zaradi velikih potreb po krvi je občinski odbor Rdečega križa Radovljica, skupaj s krajevnimi organizacijami RK in sindikati 21. julija organiziral izredno krvodajalsko akcijo. V Zdravstvenem domu Bled, kjer je akcija potekala, se je prijavilo kar 340 darovalcev. Kri je darovalo 320 občanov, čeprav so jih zaradi dopusta pričakovali le 300.

● Iz Madrida so se pred dnevi vrnili predstavniki hotela Grad Podvin. V španskem glavnem mestu so na posebni svečanosti prejeli najvišje priznanje ameriške organizacije za spodbujanje kakovosti iz San Antonia v Texasu »Zlata zvezda«. Prejeli so jo na priporočilo ameriških poslovnežev, ki so bili lani gostje tega po vzornosti in kakovosti znanega hotela. Nagrajenci so v Madridu predstavili turistične lepote in značilnosti Gorenjske in tudi Podvina z okolico.

● Tudi letos so v juliju v Radovljico prišli na 14 - dnevni oddih in rekreacijo mladi plavalci in plavalke z Danske. Pod vodstvom nekdanjega radovljiškega plavalca Petra Bolke, ki skrbi za tesne prijateljske vezi med plavalci mesta Silkeborg in Radovljice, jih je tokrat prišlo 45. Večino prostega časa so namenili ogledu mesta in okolice ter prijateljskemu kramljanju z gostitelji.

● Na Bledu so v juniju obnovili in asfaltirali eno od glavnih prometnic — Prešernovo cesto. Jeseni, takoj po sezoni, bodo nadaljevali z obnovo in asfaltiranjem Ceste svobode tik ob jezeru od hotela Toplice do Mlinega. Proračun te naložbe je okoli 350 milijonov din, vendar se zaradi inflacije lahko še poveča.

● Člani Planinskega društva Radovljica so te dni obnovili planinske poti iz Vrat na Kriške pode. Veliko dela imajo v spodnjem delu v Sovatni. Uredili bodo tudi pot iz krme na Lipanco in Debelo peč ter pot s sv. Petra nad Begunjami do Poljške planine.

● V četrtek, 9. junija, je v Bohinjsko Bistrico prvič prisopihal muzejski vlak, ki je pripeljal turiste iz Bač ob Baškem jezeru na Koroškem v sosednji Avstriji. Zamisel o vožnji s tem vlakom se je porodila že lani pod geslom »K trem jezerom« — Baško, Blejsko in Bohinjsko. Zadeva je vzbudila veliko zanimanja med tujimi turisti s Koroške in pri nas. V okviru te akcije so organizatorji pripravili več narodopisnih in zabavnih prireditev.

● V prvem polletju 1987 so v Elanu Begunje imeli zaposlenih 1.351 delavcev in delavk. Delovno razmerje je prenehalo v tem obdobju 65, na novo pa so zaposlili 101 delavca.

● V blejski cerkvi je bil 19. julija koncert baročne glasbe. Dela Bacha, Corellija, Händla, Pepusch a in Loeitta so izvajali priznani glasbeniki Jurko Zoroja, Vera Belič in organistka Cecilija Kobal.

● Po programu galerijske dejavnosti likovne sekcije KUD Bled, ki jo vodi prizadevni organizator akademski slikar in pedagog Janez Ravnik, je bila v avli Festivalne dvorane zelo zanimiva razstava akademskega slikarja Zmaga Puharja iz Kranja.

● Zaradi prostorskih težav (v sindikalnem izobraževalnem centru v Radovljici ni bilo prenočišč) letošnje poletne akademije stare glasbe, ki si je že pridobila mednarodni ugled, ni bilo. Namesto tega je radovljiško društvo prijateljev stare glasbe, ki ga vodi prizadevni Klemen Ramovš, skušalo organizirati koncerte stare glasbe v graščini in cerkvah v Lescah in na Bledu. To je društvu uspelo le deloma. Obisk prireditev v Radovljici je bil pod vsemi pričakovanji. Tudi sicer avla v graščini ni primerna za tako imenitne glasbene prireditve.

● Na 6. mednarodnem plavalnem mitingu v Radovljici je nastopilo 115 tekmovalcev iz Italije, Madžarske in Jugoslavije. Med njimi tudi Darjan Petrič, Nace Majcen, Boris Novak in še vrsta vrhunskih plavalcev, ki so pobrali v svojih skupinah vsa prva oziroma druga mesta. Odlično so se izkazali domači plavalci in plavalke Zadravec, Robova, Robičeva, Melinkova in Boletova. Miting je vzorno organiziral domači plavalni klub.

Razkrijmo sramoti obraz — da jo bo sram

Gorenjski glas je 24. julija letos priobčil ganljiv članek novinarke D. Sedejeve Prizadetih otrok nihče ne mara. Novinarka piše o brezsrčnih šolnikih in starših s Koroške Bele, ki so se samoupravno zmenili, da pod streho novozgrajene osnovne šole ne sme biti prostora za učence posebne osnovne šole Polde Stražišar. Ti učenci — 60 jih je — zdaj v družbi podgan in ščurkov dihajo šolski prah v skrajno neprimernih prostorih poleg Železarne.

Kot prvo: ne mislim, da so vsi učenci posebne osnovne šole nujno tudi prizadeti, kot v svojem članku stalno poudarja Sedejeva. Že res, da so naše sposobnosti različne, toda to še ne pomeni, da smo eni sposobni in drugi nesposobni, pač pa, da smo eni sposobni za nekaj, drugi pa za nekaj drugega. Narava je pravična do svojih otrok: nekoga bolj obdari z zmožnostjo abstraktnega razmišljanja, drugega z ročno spretnostjo in tudi če ima kdo težave z ustnim in pisnim izražanjem, to še ne pomeni nujno, da je omejen, kaj šele prizadet! Težava je pač v tem, da je šola taka ustanova, ki zahteva od učencev le najbolj neposredno uporabne sposobnosti in znanja, pač to, kar je mogoče ocenjevati z redi od ena do pet, pa seveda poslušnost in disciplino — vse druge sposobnosti in nadarjenosti, bogastvo otrokove domišljije, sposobnosti čutenja, čudenja in čustvovanja — pa zanjo sploh ne štejejo. Ali sem na primer jaz idiot in prizadet, ko po 40 urah praktične vožnje v avtošoli še zmeraj ne znam pravilno parkirati in speljevati z ročno v klanec, moj bratranec Rudi pa je že po 17 urah šel na izpit in ga naredil v prvo? Ali lahko potemtakem pričakujem, da bodo njegovi starši samoupravno sklenili, da nisem primerna družba zanj in da ne smem več v njihovo hišo?

In kot drugo: strinjam se z novinarko Sedejevo, da je to, kar se dogaja z jeseniško posebno osnovno šolo, hudo narobe in nehumano in oh in sploh. Prav zato bi rad zvedel (in najbrž ne samo jaz) za imena in priimke tistih, ki sedijo v odborih in komisijah in svetih staršev in aktivih ravnateljev in jih je tako prekleto strah, da bi učenci posebne osnovne šole in delavci delavnice s posebnimi pogoji znižali inteligenčni nivo šolarjev in sploh prebivalstva na Koroški Beli. Naj pridejo že enkrat na dan iz svoje samoupravno — delegatske anonimnosti, naj javno povejo, kdo so in koga predstavljajo in katerih je tistih tisoč razlogov, zaradi katerih je bolje, da »prizadeti« učenci in delavci delavnic pod posebnimi pogoji ne pridejo na Koroško Belo.

Sicer pa sem prepričan, da se sami ne bodo razkrinkali, zato upam, da bo to storila novinarka D. Sedejeva v enem od svojih prihodnjih člankov v Gorenjskem glasu. Svoje pa bi lahko prispeval tudi Železar, ki se na straneh, ki jih namenja dogajanjem zunaj tovarniške ograje, že kar preveč posveča raznim nepomembnim obletnicam, proslavam, balinarskim tekmam, gasilskim vajam in upokojenskim piknikom — zanemarljivo malo pa problemom, ki so na Jesenicah resnično prisotni. In problem posebne osnovne šole je gotovo eden od teh.

Edo Torkar

Ali na Bledu razmišljajo o razvoju?

Sredi glavne turistične sezone smo že, prvi dnevi pa nam kažejo, kaj vse nam manjka in na kaj vse radi pozabljamo. Tako je na Bledu, pa najbrž tudi v drugih gorenjskih letoviščih.

Če smo bili prisotni na zadnjih zborih krajanov, raznih komisijah in svetu krajevne skupnosti in TD Bled ter na Turistični poslovni skupnosti na Bledu, s katero se na Bledu tako radi pobahamo, potem lahko zatrdimo le eno: Načelno veliko govorimo o nerealnih programih, mnoge pa, ki bi lahko kaj prispevali k blejskemu turizmu, sploh ne vprašamo za mnenje.

Oglejmo si nekaj blejskih posebnosti: obvoznico smo že postavili na stranski tir, že leta 1978 pa so prav tako na Bledu s podobnimi razlogi odklonili malo obvoznico, za katero je bil že zbran denar. In če bi jo danes imeli, ne bi najbrž nihče niti pomišljal o sedanji večji obvoznici. Hotel na Mlinem nam ni potreben, čeprav je program zmanjšan na okoli 150 ležišč in čeprav je bilo Mlino turistično središče Bleda že od nekdaj in veliko tamkajšnjih ljudi je živelo od turizma. Še danes radi čolnarijo, pa tudi vedno več apartmajev je na Mlinem.

Na zboru krajanov nismo mogli slišati nič kaj vzpodbudnega o letošnjem programu, pozabili pa so tudi na mnoge drobne zadeve, ki so pomembne za turizem. Nihče ne spoštuje odloka o hrupu in nočnem počitku niti omejitev hitrosti. V Zaki se lahko kuri in tudi kopljejo se vsepovsod. Predeli, kjer oddajajo sobe zasebniki, so v temi, parki le na grobo pokošeni, da o cvetju ne govorimo (razen pri zasebnikih). Pa kaj bi še naštevali.

Še o nečem imamo na Bledu veliko povedati. »Bled je naš biser, najlepše alpsko letovišče skorajda na svetu«. Res je lep in zaslužil bi, da ga visoko cenimo, vendar ne le s cenami v trgovinah, kjer bi inšpektorji imeli veliko dela; blago je razmetano po vseh policah, vse počez. Delikatesnega blaga skorajda ni, vsaj ne kvalitetnega. Slabši kruh je že težko najti!.

Ob koncu še ena misel. Na Bledu se s turizmom in gostinstvom preživlja okoli tretjina prebivalcev, dvakrat toliko pa jih s turizmom pridobiva dodatni dinar. To so čolnarji in kočijaži, tisti, ki oddajajo sobe in mnogi drugi. Koliko od njih pa jih tudi živi s krajem in skrbi za njegov razvoj ter ugled, ki ga je že imel in ki ga s prizadevanjem vseh prebivalcev spet lahko pridobi.

B. Benedik

Srečanje borcev v Javorniških rovtih

Združenje borcev NOB krajevne organizacije Koroška Bela je letos že drugič združilo praznovanje dneva vstaje s srečanjem borcev in njihovih svojcev pri domu kurirjev v Javorniškem rovtu.

Tudi letos smo imeli poleg kulturnega programa, ki so ga izvajali člani moškega pevskega zbora DU Jesenice in mladina iz Javorniškega rovta, tudi bogat srečelov.Srečanja se je udeležilo čez 150 borcev, njihovih svojcev ter ostalih krajanov. Uvodno misel k prazniku in ob štiridesetletnici delovanja borčevske organizacije Slovenije je podal predsednik odbora Milan Dornik. Po kulturnem programu smo navzoče pogostili s skromno malico, ob razgovorih o prazniku pa smo pričakali začetek bogatega srečelova, saj je bilo čez sto trideset razmeroma bogatih dobitkov. Prispevale so jih delovne organizacije in obrtniki.

Borci se jim iskreno zahvaljujemo za njihovo sodelovanje. Letos smo k sodelovanju pritegnili tudi dva člana jeseniškega Dolika, da sta prispevala svoja dela; seveda sta oba med vojno sodelovala v narodnoosvobodilnem gibanju. Tudi njima se borci iskreno zahvaljujemo.

Letos mineva štirideset let delovanja borčevske organizacije, ki ima trenutno 263 članov, od tega so kar 203 starejši od 60 let, štirje člani pa so bili rojeni v 19. stoletju. V letošnjem letu smo obiskali vse naše člane, za 1. maj, 4. julij in 22. julij smo obiskali 38 najstarejših borcev in bork.

Zdravje naših članov je primerno njihovi starosti, razen petih živijo doma. Ena petina borcev prejema priznavalnino; to so v glavnem tisti, katerih žene niso bile zaposlene in morata sedaj živeti dva z eno pokojnino. Še vedno je nekaj takih, ki bi bili upravičeni do priznavalnine, pa nimajo urejenega sodelovanja in je za njih postopek za ureditev priznavalnine nekoliko daljši.

Naše združenje borcev si je zadalo nalogo, da bodo stiki s člani bolj pogosti. S srečanji in obiski na domu jim bomo poskušali olepšati njihovo življenje, zato je to tudi osnovni način našega dela.

Stane Torkar

Slovesnost v Podnartu

V počastitev občinskega praznika radovljiške občine bo v soboto, 1. avgusta, ob 11. uri v Podnartu slavnostna predaja stanovanj in poslovnih prostorov pred novim stanovanjsko-poslovnim objektom s kulturnim programom, v katerem bodo sodelovali moški komorni zbor DPD Svoboda Podnart, pionirji pionirskega odreda Alojz Rakovec iz osnovne šole Ovsiše in govorniki. Krajevna skupnost Podnart bo tistim, ki so največ pripomogli za izgradnjo objekta, podelila posebna priznanja. Nove prostore bo slovesno predal v uporabo predsednik skupščine samoupravne stanovanjske skupnosti Radovljica Stane Košnik. Na slavnost so vabljeni vsi krajani KS Podnart.

V novi stanovanjsko-poslovni zgradbi je devetnajst (19) stanovanj s 1095 kvadratnimi metri skupne površine, trgovina s 389 kvadratnimi metri skupne površine in gostinski del s 184 kvadratnimi metri skupne površine. Že v začetku prejšnjega desetletja se je med krajani porodila ideja, da je treba v centru Podnarta zgraditi sodobno trgovino in gostilno ter v nadstropjih nekaj družbenih stanovanj (v KS Podnart je bilo pred tem po drugi svetovni vojni zgrajeno le eno družbeno stanovanje). Letos se je dolgoletna želja krajanov uresničila. Nova stanovanja so odkupili Iskra Otoče, Kemična tovarna Podnart, železnica in UJV. Štiri stanovanja so solidarnostna.

Tako je krajevna skupnost Podnart dobila po drugi svetovni vojni prvi večji objekt brez udarniškega prostovoljnega dela ali samoprispevka.

Ciril Rozman

Načrt Interne banke Slovenskih železarn za leto 1987

V juliju so delavski sveti temeljnih organizacij obravnavali NAČRT INTERNE BANKE SOZD SLOVENSKE ŽELEZARNE ZA LETO 1987.

To je usklajen finančni načrt vseh članic Interne banke. Deli se v dva dela, in sicer v finančne načrte članic in v načrt skupnega finančnega poslovanja, ki se ga neposredno izvaja v okviru Interne banke. Podatke iz načrtov članic navajamo v tabelah, ki so označene z A, podatke iz načrta Interne banke pa v tabelah z oznako B.

1. Finančni načrti članic Interne banke

Lani se je pokazalo, da smo finančne načrte pripravili preveč optimistično. V tem smislu, da smo predvideli, da bomo v povprečju ohranili ugoden finančni položaj, čeprav naj bi razmeroma veliko investirali. Kasneje smo ugotovili, da smo investirali res veliko, obenem pa se nam je finančni položaj zelo poslabšal. Obstaja bojazen, da se bo tudi to pot pokazalo, da stvarnih ekonomskih gibanj nismo znali dovolj zanesljivo predvideti. Še predvsem glede ustvarjene akumulacije utegnemo biti zopet neprijetno presenečeni; če se bo to res zgodilo, bo tudi naš finančni položaj ob koncu leta veliko manj ugoden, kot bi naj bil glede na številke, ki jih v tem načrtu navajamo.

V načrtu smo povsod upoštevali 80 % inflacijo. Ta bo v resnici precej višja, vsaj podatki zadnjih mesecev kažejo tako.

Podatke iz finančnih načrtov članic smo zbrali v tabeli Pomembnejši podatki o poslovanju. V njej navajamo tudi druge, nefinančne podatke, ki so koristni za celovitejšo presojo poslovanja.

Proizvodnja in prodaja

Skupno naj bi surovega jekla proizvedli za 2 % manj kot lani, manjša naj bi bila (količinsko) tudi blagovna proizvodnja — za 3 %. Zato pa naj bi se precej spremenila proizvodnja po strukturi v korist bolj zahtevnih izdelkov, zato naj bi se vrednost prodaje v primerjavi z lanskim realno nekoliko povečala. Nekoliko hitreje bi naj realno porasla v železarni Jesenice in Štore (za 7 %), pri predelovalcih pa računa z večjim porastom prodaje pred-vsem Tovil (realno za 25 %). Nekatere delovne organizacije predvidevajo da se jim bo vrednost prodaje znižala; tako načrtuje predvsem Žična.

Izvoz naj bi povečali za 7 %, konvertibilnega pa celo za 14 %. Največje povečanje izvoza načrtuje Železarna Jesenice. Uvoz naj bi se nekoliko znižal (za 5 %), predvsem zaradi nižjega uvoza opreme. Če ne upoštevamo opreme, naj bi bil konvertibilni uvoz le še za 4 milijone dolarjev večji od izvoza.

Načrt celotnega prihodka, dohodka in dohodkovne uspešnosti

Predvidevamo, da bomo letos realno ustvarili nekoliko nižji dohodek kot lani.

Razlog za to naj bi bil predvsem v realnejšem vrednotenju stroškov v skladu z novim obračunskim sistemom. Tudi čisti dohodek naj bi se v primerjavi z lanskim letom realno nekoliko znižal (za 6 %). To pa naj ne bi prizadelo akumulacije, pač pa predvsem osebne dohodke ter skupno porabo. Nekatere od delovnih organizacij predvidevajo, da se jim bo dohodek oziroma čisti dohodek povečal. To velja predvsem za Tovil ter Železarno Štore. Dokaj skromne rezultate naj bi dosegla Železarna Jesenice.

Dohodkovna mera, s katero izražamo uspešnost poslovanja, bi naj bila v povprečju dosežena v vrednosti 0,98, kar je za 8 % slabše kot lani. V Železarni Jesenice naj bi bila dohodkovna mera le 0,75, zelo visoka (1,13) pa naj bi bila v Železarni Ravne. Uspešnost poslovanja lahko presojamo tudi glede na realno povečanje poslovnega sklada. Ta bo najbolj porasel v Železarni Štore, najmanj pa v Železarni Jesenice. V povprečju naj bi v SOZD SŽ realno vrednost poslovnega sklada povečali za 7,4 %, kar bo lep uspeh, če ga bomo tudi uresničili.

Investicije in njihovo financiranje

Za investicije bomo predvidoma porabili 60,8 milijard dinarjev. Skoraj polovico tega zneska (47 %) odpade na Železarno Jesenice (dokončanje Jeklarne 2), 30 % pa na Železarno Ravne. Razmeroma veliko bodo investirali tudi v Štorah ter v plamenu in Žični. V povprečju naj bi bile investicije za 20 % večje kot bo obračunana amortizacija; ta primerjava pove, da bomo razmeroma veliko investirali, čeprav manj kot lani. V primerjavi z lanskim letom se bo investicijska potrošnja najbolj povečala v železarni Ravne, najbolj pa se bo znižala v Železarni Jesenice.

Naložbe, ki bodo letos zahtevale največ sredstev, so predvsem Jeklarna 2 (19,9 milijarde dinarjev) ter lužilnica (2,7 milijarde dinarjev) v Železarni Jesenice ter Valjarna v Železarni Štore (3,9 milijarde dinarjev). V Železarni Ravne bodo izvedli več investicijskih naložb, vendar nobena od njih letos ne bo zahtevala prav veliko sredstev. Razmeroma veliko sredstev bo za obnovo strojne opreme porabil Plamen, med večje investitorje se letos uvršča tudi Metalurški inštitut z naložbo v pilotno proizvodnjo.

Pri financiranju investicij računamo z naslednjo povprečno strukturo virov: lastni viri 38 %, sovlagatelj 9 %, domača posojila 44 % ter tuja posojila 9 %. Večina domačih posojil (80 %) naj bi bila pridobljena zaradi Jeklarne 2. Precej vprašljiva so sovlagateljska sredstva, saj jih bo v načrtovanem obsegu dokaj težko zagotoviti.

Zaloge

Po načrtu bomo v Slovenskih železarnah letos zaloge povečali kar za 76 milijard dinarjev, predvsem zaradi njihove inflacijske rasti. Realno naj bi zaloge porasle le za 490 milijonov dinarjev, kar pomeni polodstotno povečanje glede na njihovo stanje na začetku leta. Realna rast naj bi torej bila skromna, do nje pa naj bi prišlo predvsem v železarnah Jesenice in Ravne.

Finančne naložbe in odplačila posojil

Tudi letos bomo imeli velike odlive akumulacije zaradi združevanja sredstev ter odplačila anuitet. Za razvoj energetike bo potrebnih 10,8 milijard dinarjev, za nerazvita področja 4 milijarde in za prometno infrastrukturo 2,2 milijarde dinarjev. Za anuitete bomo porabili 16 milijard lastne akumulacije. Združevanja sredstev in odplačila posojil bodo zahtevala približno 37 milijard dinarjev sredstev, kar predstavlja skoraj 75 % obračunane amortizacije. To pomeni, da smo pri financiranju lastnega razvoja vedno bolj odvisni od dodatne akumulacije, ki jo ustvarimo iz dohodka.

Spremembe v neto zadolženosti in likvidnosti

Na začetku letošnjega leta smo v Slovenskih železarnah v povprečju 71 % vseh materialnih naložb financirali z lastnim poslovnim skladom, na koncu leta pa bi naj ta odstotek porasel na 77. Finančni položaj naj bi se torej nekoliko izboljšal. Podobno velja tudi za likvidnost; ta naj bi se precej popravila, kar kaže podatek, da bi se kratkoročna neto zadolženost realno znižala za več kot polovico. Ti podatki veljajo seveda za povprečje sestavljene organizacije, po posameznih delovnih organizacijah pa predvidevamo naslednje spremembe: najslabši finančni položaj ima Železarna Jesenice, ki ima največ problemov tudi v likvidnosti. V teku leta naj bi se stanje izboljšalo. V tem pogledu naj bi pri njej letos ne prišlo do večjih sprememb; v Železarni Štore sta se lani stopnja samofinanciranja in likvidnost zelo poslabšali, letos pa naj bi se to bistveno popravilo; v Verigi se je finančni položaj zadnja leta precej popravil in tudi letos naj bi prišlo do nadaljnjega izboljšanja; v Plamenu so finančne razmere še doslej razmeroma dobre in tudi letos ne prikazujemo sprememb; v Tovilu se je finančni položaj pretekla leta nenehno slabšal, letos pa naj bi prišlo do bistvene spremembe na bolje; Žična ima velike probleme s sredstvi, letos pa naj bi se njen položaj zaradi relativno velikih investicij še nekoliko poslabšal.

Splošna ocena načrtovanih finančnoekonomskih ciljev

Letos si v Slovenskih železarnah v finančnoekonomskem smislu obetamo:

Tabela B — 1

Bilanca sredstev interne banke — načrt za leto 1987

v 000 din

OPIS	Stanje 31. 12. 1986	Spremembe realne odliv	Spremembe realne priliv	Spremembe revaloriz.	Stanje 31. 12. 1987	IND
1	2	3	4	5	6	7
AKTIVA						
Osnovna sredstva	403.087	42.000	14.000	335.270	766.357	190
Skupne nal. v DO SŽ	18,141.021	10,234.104	1,725.746	17,041.905	43,691.284	241
a) iz ZS DO SŽ	10,180.244	5,234.392	1,680.208	17,041.905	30,776.333	302
b) iz ZS potroš. jek.	7,312.000	4,969.712	—	—	12,281.712	168
c) iz ZS skup. za jek.	648.777	30.000	45.538	—	633.239	98
Skupne nal. izven SŽ	3,039.298	852.999	113.240	1,125.980	4,905.037	161
a) v druge DO	2,751.141	692.186	103.240	1,125.980	4,466.067	163
b) v banke	288.157	160.813	10.000	—	438.970	152
Dolgoročni krediti	4,394.359	2,143.724	1,686.940	4,543.368	9,394.511	214
a) za OS	54.452	894.946	34.807	383.538	1,298.129	2384
b) za OBS	4,235.993	1,244.254	1,619.971	4,150.011	8,010.287	189
c) sanacijski	103.914	4.524	32.162	9.819	86.095	83
Kratkoročne naložbe	16,847.355	4,098.146	5,776.687	11,936.000	27,104.814	161
a) kred., dep., men.	13,425.710	2,200.784	5,136.677	11,296.000	21,785.817	162
b) posl. terjatve	1,672.607	1,327.393	—	—	3,000.000	179
c) ostale kratk. nal.	1,749.038	569.969	640.010	640.000	2,318.997	133
SKUPAJ (1 do 5)	42,825.120	17,370.973	9,316.613	34,982.523	85,862.003	200

Tabela B — 1/2

OPIS	Stanje 31. 12. 1986	Spremembe realne odliv	Spremembe realne priliv	Spremembe revaloriz.	Stanje 31. 12. 1987	IND
1	2	3	4	5	6	7
PASIVA						
Skladi IB	9,764.804	—	500.000	8,950.468	19,215.272	197
a) sklad OS	542.547	—	100.000	335.270	977.817	180
b) sklad OBS	8,657.257	—	—	8,615.198	17,272.455	200
c) rezervni sklad	565.000	—	400.000	—	965.000	171
Dolg. združ. sred. čl. IB	12,548.817	770.812	5,197.970	19,293.414	36,269.389	289
a) po 19. členu	11,293.273	580.686	4,765.599	18,259.567	33,737.753	299
b) po 20. členu	1,255.544	190.126	432.371	1,033.847	2,531.636	202
Ostala dolg. zdr. sr.	9,996.526	44.091	5,300.553	6.244	15,259.232	153
a) potroš. jekla	8,273.579	—	5,249.061	6.244	13,528.884	164
b) skup. za jeklo	654.752	—	478	—	655.230	100
c) sred. za nerazv.	1,068.195	44.091	51.014	—	1,075.118	101
Dolg. kred. in dep.	2,097.359	915.464	1,939.200	2,120.561	5,241.656	250
a) DO SŽ	357.943	224.414	—	121.028	254.557	71
b) banke in zavar.	1,739.416	691.050	1,939.200	1,999.533	4,987.099	287
Kratkoročni viri	8,417.614	5,493.595	2,382.435	4,570.000	9,876.454	117
a) kred. in dep. DO SŽ	3,150.366	3,130.366	—	1,980.000	2,000.000	63
b) kred. in dep. — zun.	1,275.998	1,125.998	1,600.000	2,000.000	3,750.000	294
c) ostali kratk. viri	3,991.250	1,237.231	782.435	590.000	4,126.454	103
SKUPAJ (1 do 6)	42,825.120	7,223.962	15,320.158	34,940.687	85,862.003	200

Tabela B — 2

Načrti prihodkov in odhodkov za leto 1987

OPIS	Realizacija 1986	Načrt 1987	IND
1	2	3	4
PRIHODKI	8,925.872.861	1,808.747.580	20
1.1 prihodki od obresti	8,720.835.376	1,088.860.580	—
1.2 udeležba v skup. doh.	194.025.796	710.887.000	366
1.3 bančne storitve	11.010.970	6.000.000	54
1.4 drugi prihodki	719	3.000.000	—
ODHODKI — SKUPAJ	4,343.518.951	458.541.000	11
2.1 obresti	4,254.029.213	210.748.000	—
2.2 mat. odh. in stor.	19.483.383	82.665.000	424
a) mat. in stor.	11.623.267	46.175.000	397
b) dnev. in nočnine	107.866	390.000	362
c) izd. za reprez.	488.169	1.500.000	307
d) amortizacija	4.654.923	19.600.000	421
e) stroški prehrane	1.389.885	5.700.000	410
f) drugi mat. str.	1.219.273	9.300.000	763
2.3 drugi odhodki	3.202.030	2.800.000	87
a) plač. za banč. stor.	114.910	1.700.000	1479
b) plač. prom. SDK	712.476	900.000	126
c) drugi odhodki	2.374.644	200.000	8
2.4 sred. za del. skup.	66.390.587	161.128.000	243
a) os. dohodki	48.403.746	115.000.000	238
b) prisp. in davki	9.890.032	27.700.000	280
c) dr. obv. iz doh.	2.002.881	4.628.000	231
d) za SSP — stan. del	3.200.562	6.786.700	212
e) za SSP — spl. del	3.000.279	7.013.300	234
f) drugi prihodki	**106.913**	—	—
g) drugi odhodki	—	—	—
2.5 davki in prispevki	413.738	1.200.000	290
SKUPNI DOHODEK	4,582.353.910	1,350.206.580	29
3.1 od kratk. poslovanja	4,397.291.119	631.372.580	14
a) za sklad OS	150.000.000	100.000.000	67
b) za rezerv. sklad	300.000.000	400.000.000	133
c) za sklad OBS (27. čl.)	3,749.005.435	65.686.290	—
d) za izplač. DO	198.285.684	65.686.290	33
3.2 invest. poslovanja	185.062.791	718.834.000	388
a) invest. posl. — sr. A	103.074.560	597.145.080	579
b) invest. posl. — sr. B	51.722.429	113.741.920	220
c) invest. posl. — 20. čl.	13.981.242	7.947.000	57
d) pog. poslovanje	16.284.560	–	—

— glede dohodka pričakujemo, da nas bo močno prizadela splošna ekonomska kriza, s katero se srečujemo. Zato tudi v osebnih dohodkih realno ne bomo napredovali, ne bo pa tudi večjih poslovnih izgub:

— razmeroma veliko bomo investirali. Vseeno naj bi se nam finančni položaj in likvidnost poslabšala. Na naš finančni položaj bi naj ugodno vplivala tudi zaščita akumulacije, ki nam jo daje novi obračunski sistem.

Računamo torej z razmeroma uspešnim poslovnim skladom, kar pa je verjetno precej optimistično, saj v finančnih načrtih niso upoštevali tako zaostrenih pogojev poslovanja s kakršnimi se srečujemo.

2. Načrt skupnega finančnega poslovanja v interni banki

Pomembnejše podatke iz načrta poslovanja interne banke v ožjem smislu smo zbrali v dveh tabelah. To sta načrt bilance sredstev ter načrt prihodkov in odhodkov. (Priloga Tabela B1 in B2.)

Skupen obseg poslovanja

Če presojamo obseg poslovanja Interne banke na podlagi obsega združenih sredstev (bilančna vsota), naj bi se ta nominalno letos podvojil, realno pa naj bi se povečal za okoli 10 %. Najbolj naj bi se povečale skupne naložbe, s katerimi Interna banka sodeluje pri financiranju investicij svojih članic. Za ta namen naj bi se zagotovilo 10,2 milijarde sredstev, od česar približno polovica sredstev, ki jih za investicije združujejo same članice, drugo polovico pa bi pridobili na podlagi združevanja potrošnikov jekla. Stanje teh naložb naj bi ob koncu leta doseglo znesek 43,7 milijard dinarjev, kar je realno približno 30 % več kot na začetku leta.

Kratkoročne naložbe Interne banke naj bi na koncu leta bile približno 27 milijard dinarjev, kar je nominalno sicer precej več kot na začetku leta, realno pa je rahlo znižanje. Rast naložb je odvisna predvsem od kratkoročnih sredstev , ki si jih Interna banka zagotavlja z zadolževanjem izven Slovenskih železarn. Možnosti za to so čedalje bolj skromne.

V zvezi s spremembami, ki jih bo po načrtu doživela bilančna vsota Interne banke, je zanimiva tudi naslednja primerjava. V neto znesku naj bi se ta vsota povečala za 43 milijard dinarjev, od tega naj bi realne spremembe predstavljale 19 %, ves preostali del, to je 81 % pa inflacijske spremembe, ki jih obravnavamo kot revalorizacijo. Inflacija je tako v finančnem poslovanju res postala ključni dejavnik.

Precej drugačne spremembe kot v bilanci sredstev pričakujemo v bilanci uspeha oziroma v načrtu prihodkov in odhodkov Interne banke. Nominalni prihodki bodo bistveno nižji kot so bili lani, in sicer zaradi drugačne obravnave obresti; revalorizacijskih obresti namreč po novem obračunskem sistemu ne obravnavamo več kot prihodek oziroma strošek.

Investicijske naložbe iz združenih sredstev Interne banke

Sredstva, s katerimi bo financirala investicijske naložbe svojih članic, bo Interna banka predvidoma zagotovila iz naslednjih virov (v milijonih din):

— združena sredstva članic (19. člen)	4.763
— skupno za jeklo (sredstva B in C)	487
— potrošniki jekla	4.970
Skupaj	10.220

Za naložbe, ki že tečejo in so zanje že bile sprejete ustrezne samoupravne odločitve, bo od gornjega zneska porabljenih 7.183 milijonov dinarjev. Nove naložbe, za katere bi se odločili še letos, pa so naslednje (v milijonih din):

Investitor — investicija	Predračunska vrednost	Udeležba IB v letu 1987
ŽELEZARNA JESENICE — skupaj	19.327	1.450
— energetsko varčni projekti	2.904	300
— J. V. Melmold	6.320	200
— modernizacija Bluming	6.753	450
— lužilnica	3.350	500
ŽELEZARNA RAVNE-UHP-EOP — skupaj	4.195	300
PLAMEN KROPA — oprema (podražitve)	557	60
ŽIČNA CELJE — kroglični ležaji (podražitve)	483	200
MET. INŠTITUT — skupaj	3.019	450
— pilotna proizvodnja	2.710	250
— raziskovalna oprema	309	200
skupaj	27.581	2.460

Financiranje tekočega poslovanja Interne banke

Pri financiranju tekočega poslovanja se bo upoštevalo predvsem naslednje:

— Interna banka bo s politiko obrestnih mer tudi v drugih oblikah spodbujala svoje članice, da pri njej združujejo svoje kratkoročne finančne presežke. Poleg tega bo zaradi zagotavljanja lastne likvidnosti ter likvidnosti članic razvijala tudi učinkovite oblike finančnega sodelovanja s temeljnimi bankami, drugimi internimi bankami ter drugimi OZD. Tako sodelovanje ji tudi pomaga, da bo lahko čimbolj učinkovito zaščitila svoja likvidna sredstva pred izgubami, ki jih povzroča sedanja visoka inflacija;

— politiko kratkoročnega financiranja bo Interna banka izvajala skladno z usmeritvami, kot so opredeljene v njenem ustanovitvenem samoupravnem sporazumu,

— tudi v letu 1987 bo Interna banka sodelovala pri pokrivanju primanjkljajev obratnih sredstev članic. V tem smislu bo iz sklada obratnih sredstev odobrila Tovilu in Žični dolgoročno posojilo za obratna sredstva

Prilagajanje poslovanja usmeritvam novega obračunskega sistema

Novi obračunski sistem je v finančnem poslovanju uveljavil vrsto novosti, katerim se bo Interna banka poskušala na najbolj ustrezen način prilagoditi.

Prihodki, odhodki in skupni dohodek

Prihodki Interne banke bodo letos bistveno nižji kot so bili lani, isto velja tudi za odhodke. Ta sprememba je posledica novega obračunskega sistema, ki šteje med prihodke oziroma odhodke samo še realne obresti, ne pa več revalorizacijskih.

a) Materialni stroški Interne banke naj bi se letos realno precej povečali. Eden izmed razlogov za to so stroški, ki se letos izjemoma pojavljajo zaradi selitve v nove poslovne prostore, zato se bo močno povečala tudi amortizacija Interne banke. Precej dodatnih stroškov se letos pojavlja tudi z uvajanjem računalništva (stroški programiranja);

b) Tudi sredstva za delovno skupnost naj bi precej porasla, predvsem zaradi načrtovanih kadrovskih sprememb.

c) Velike spremembe bodo v skupnem dohodku Interne banke. Zaradi izločitve revalorizacijskih obresti iz prihodkov bo ta bistveno nižji, kot je bil lani. Poleg tega je drugačna tudi njegova struktura. Zmanjšuje se namreč skupni dohodek, ki ga Interna banka oblikuje v okviru kratkoročnega poslovanja, povečuje pa skupni dohodek investicijskega poslovanja.

Delovna skupnost Interne banke

Delovna skupnost Interne banke zadnja leta ni imela dovolj delavcev, da bi lahko uspešno izvajala vse delovne zadolžitve. Njeni pretekli načrti, da se kadrovsko okrepi, so ostajali v glavnem neuresničeni, deloma zaradi pomanjkanja delovnih prostorov, pa tudi zaradi preskromnih osebnih dohodkov, ki jih je nudila morebitnim novim sodelavcem. Njeni kadrovski krepitvi bo zato v naslednjih mesecih potrebno posvetiti še posebno pozornost.

3. Zaključek

Splošne finančne razmere se močno zaostrujejo. To občutimo tudi v slovenskih železarnah, saj imamo med drugim vedno pogosteje težave tudi z zagotavljanjem tekoče likvidnosti.

Da bomo lahko uspešno poslovali, bomo v Slovenskih železarnah morali okrepiti učinkovitost finančne funkcije. V tej zvezi ima tudi Interna banka pomembne naloge in odgovornosti. Žal pa jih ne uresničuje dovolj učinkovito, predvsem zato ne, ker za to kadrovsko ni dovolj usposobljena. Njena kadrovska krepitev se zato kaže kot naloga, ki zasluži največjo pozornost.

Direktor:
Andrej CETINSKI

Tabela A — 1

Pomembnejši podatki o poslovanju — načrt 1987

Opis	Ž. Jesenice		Ž. Ravne		Ž. Štore		Veriga		Plamen		Tovil		Žična		Metalurški inštitut		SOZD SŽ	
Proizv. sur. jekla (v t)	445.000	96	235.000	98	13.736	99	—	—	—	—	—	—	—	—	—	—	814.736	98
Blag. proizv. (v t)	373.400	99	157.854	98	193.763	92	13.232	112	8.000	97	2.348.	109	12.497	101	—	—	761.094	97
Ekster. pr. (v mio din)	220.775	193	158.393	171	89.311.	194	21.115	185	9.700	177	5.052	226	10.403	165	—	—	514.749	183
Izvoz — skupaj (v 000 $)	37.400	116	36.900	112	17.800	87	5.337	128	2.345	113	357	165	911	38	—	—	101.050	107
a) konvertibilni	24.000	128	27.000	108	14.800	96	4.055	139	1.345	108	357	170	861	559	—	—	72.418	114
b) klirinški	13.400	100	9.900	126	3.000	59	1.282	102	1.000	120	—	—	50	2	—	—	28.632	93
Uvoz — skupaj (v 000 $)	53.418	76	49.588	135	20.190	95	3.172	106	4.581	107	107	218	2.774.	50	—	—	133.830	95
a) konvertibilni	30.852	59	39.410	128	18.410	101	2.962	120	1.431	153	107	218	2.774	124	—	—	95.946	49
— od tega oprema	2.600	13	14.000	241	1.500	798	536	105	870	195	56	—	310	1938	—	—	19.872	73
b) klirinški	22.566	126	10.178	170	1.780	60	210	38	3.150	94	—	—	—	—	—	—	37.884	111
Družb. proizv. (v mio din)	67,201.097	159	75,017.397	164	38,325.466	190	13,329.694	174	2,991.290	157	2,404.750	96	2,514.320	173	940.000	182	203,724.014	168
a) OD in skup. por.	25,033.622	155	33,585.145	180	14,685.711	169	5,288.486	161	1,905.000	157	1,227.000	182	1,554.366	171	550.000	170	83,829.330	167
b) obv. iz doh.	21,279.284	163	17,279.479	156	11,371.782	177	4,124.657	166	810.100	183	488.400	204	495.959	150	120.000	183	55,969.661	164
c) bruto akum.	20,888.191	161	24,152.773	151	12,267.973	245	3,916.551	195	1,276.190	145	689.350	709	463.995	220	270.000	212	63,925.023	172
Investicije	29,919.570	50	17,875.640	173	6,229.407	61	1,894.000	66	1,517.231	130	153.000	62	1,304.096	81	3,279.225	—	62,172.169	72
a) v osn. sred.	28,969.429	61	17,755.640	188	6,229.407	98	1,894.000	217	1,517.231	173	153.000	312	1,050.458	248	3,279.225	—	60,848.390	92
b) v zal. (brez rev.)	950.141	8	120.000	14	—	—	—	—	—	—	—	—	253.638	21	—	—	1,323.779	7
Sprememba — neto dolg.	+31,572.830	61	−4,957.555	1097	−4,980.490	—	+505,615	25	+437.831	128	−521.647	—	+1,865.051	114	+2,789.062	—	+26,710.697	43
a) dolgoročne	+29,675.897	110	−4,333.073	—	−1,028.683	—	−635.328	—	+476.115	151	−104.611	—	−1,391.327	345	+2,875.873	—	+28,317.518	49
b) kratkoročne	+1,896.933	8	−624.482	19	−3,951.807	—	+1,140.943	67	−38.284	—	−417.036	—	+473.724	38	−86.810	—	−1,606.819	
Stopnja samofinanc.	—		—		—		—		—		—		—		—	—	—	
a) 1. 1. 1987	0,52	71	0,99	104	0,79	85	0,78	99	0,88	95	0,85	94	0,59	60	1,17	—	0.71	84
b) 31. 12. 1987	0,58	112	0,99	104	0,94	127	0,85	109	0,85	97	1,02	120	0,53	90	0.29	110	0.77	108
Neto doh. mera 0,98	0,75 92	75	1,13	94	1,11	110	1,05	106	0,95	83	0,93	126	0,91	115	1,34	110	1,34	110
Real. poveč. PS (v %)	+0,7		+6,8		+25,4		+11,5		+4,4		+3,8		+1,3		+26,1		+7,4	
Povprečni OD	223.429	174	230.000	160	220.000	167	190.209	162	196.198	164	199.300	175	193.412	180	320.512	193	221.416	166
Povpreč. št. zap.	6.347	102	6.937	103	3.626	101	1.402	101	500	100	330	105	448	106	91	99	19.681	102

Tabela A — 3

Celotni prihodek in njegova delitev — načrt 1987

Opis	Ž. Jesenice		Ž. Ravne		Ž. Štore		Veriga		Plamen		Tovil		Žična		Metalurški inštitut		SOZD SŽ	
Prod. bl. + stor.	220.775	193	158.393	173	90.028	185	21.769	185	9.700	178	5.052	250	10.404	171	1.250	189	517.371	185
a) dom. trg	198.559	197	135.911	175	79.440	199	18.919	188	8.286	181	4.736	245	10.297	171	1.250	189	457.398	189
b) izvoz	22.216	169	22.482	161	10.588	119	2.850	169	1.414	155	316	349	107	129	—	—	59.973	155
Inter. prih. v DO	52.202	167	195.245	199	86.482	205	10.850	177	122	161	115	173	—	—	—	—	345.016	238
Ostali prih.	3.000	20	4.237	51	1.122	24	508	34	395	84	308	88	—	—	30	127	9.600	31
a) obr. + nad.	2.200	34	223	4	927	31	91	—	25	10	18	32	—	—	25	123	3.509	22
b) ostali prih.	800	10	4.014	194	195	12	417	28	370	159	290	99	—	—	5	155	6.091	42
Celot. prih. (1 do 3)	275.977	172	357.875	217	177.632	186	33.127	171	10.217	169	5.475	224	10.404	151	1.280	187	871.987	191
Sprem. v zal. ±	—	—	703	212	—	—	—	—	—	—	—	—	−47	—	—	—	750	—
Obseg poslov. (4+5)	275.977	170	357.172	217	177.632	185	33.127	166	10.217	162	5.475	222	10.357	147	1.280	187	871.237	190
Mat. in dr. str.	208.776	190	282.155	238	139.307	184	19.798	162	6.226	166	3.071	209	7.843	140	340	202	667.516	204
Amortizacija	21.139	173	17.522	158	7.490	173	2.091	164	1.069	181	502	986	297	203	130	148	50.240	169
a) po predp. stop.	16.077	239	4.305	58	3.999	138	1.494	167	597	139	351	690	136	93	80	289	27.039	146
b) nad predp. st.	—	—	12.516	479	1.350	94	—	—	344	214	—	—	76	—	18	30	14.304	129
- od t: OS z odp. vr.	—	—	8.657	848	1.605	103	—	—	344	465	—	—	76	—	—	—	24.986	—
c) rev. obrač. am.	5.062	—	701	65	2.141	—	597	159	128	144	151	—	85	—	32	—	8.897	—
Dohodek	46.062	115	57.495	166	30.835	195	11.238	175	2.922	150	1.902	201	2.217	170	810	189	153.481	168
Obv. iz doh.	21.279	92	17.279	156	11.371	177	4.125	174	810	184	488	204	496	150	120	183	55.968	165
a) obr.+nad.	4.628	40	1.096	73	2.356	251	437	492	140	574	55	480	—	—	20	186	8.732	210
b) za del. sk.	5.954	125	2.832	158	3.356	156	1.649	148	7	183	6	291	8	392	5	—	13.817	140
c) davki+prisp.	5.995	166	8.934	186	5.378	247	1.373	181	431	159	366	232	332	152	85	181	22.894	190
d) zavar. in ost.	4.702	150	4.417	148	281	18	666	165	232	163	61	90	156	171	10	134	10.525	125
Čisti doh. (9 do 10)	24.783	146	40.216	170	19.464	208	7.113	175	2.112	140	1.414	201	1.721	177	690	190	97.513	170
a) za OD	23.564	176	29.651	182	13.305	165	4.535	167	1.652	164	1.142	182	1.352	180	500	183	75.701	176
b) za SP	1.470	53	3.935	164	1.381	211	753	162	253	116	85	187	203	128	50	112	8.130	118
c) za PS	—	—	5.164	115	4.543	670	1.376	208	90	42	112	—	78	634	124	349	11.487	189
d) za RS	1.249	153	2.216	196	1.010	240	449	207	117	150	75	234	88	170	16	187	5.220	189
e) izguba	−1.500	—	−750	110	−775	176	—	—	—	160	—	—	—	—	—	—	3.025	270
Vpliv neplač. real.	—	—	—	—	—	—	383	—	—	—	23	209	121	183	4	50	531	—
a) nepl. real. v zač. l.	—	—	—	—	—	—	74	131	—	63	33	149	151	178	10	616	268	—
b) nepl. real. na kon. l.	—	—	—	—	—	—	457	620	—	100	56	168	272	180	14	142	799	—

»Miklova Zala 87« predstava na prostem na zgodovinskih Svatnah

Z lanskoletno uspešno uprizoritvijo Kreftove Velike puntarije je Slovenska prosvetna zveza v Celovcu močno posegla v ljudsko igralsko ustvarjanje Slovencev na avstrijskem Koroškem. Že takrat se je porodila misel o ponovni uprizoritvi Miklove Zale, našega mita o trpljenju slovenskega naroda v preteklosti. To zamisel Zveza s ponovno uprizoritvijo Miklove Zale '87 v izvedbi Slovenskega ljudskega gledališča Samorastniki na zgodovinskih tleh v Svatnah pri Šentjakobu v teh dneh tudi uresničuje.

Za letošnjo uprizoritev sta nekoliko zastarelo Sketovo — Špicarjevo besedilo Miklove Zale priredila dr. Bruno Hartman in prof. Janko Messner. Miklova Zala '87 pomeni poskus razrešitve problema, kako v naših dneh postaviti na oder Špicarjevo dramatizacijo Sketove povesti. Povest o Miklovi Zali, značilna mohorjevka, je namreč postala identifikacijski znak koroškega slovenstva; Špicarjeva dramatizacija ga je poglobila z gledališkimi pripomočki.

Po drugi strani pa je v sto letih, odkar je bila povest napisana, družbena situacija v marsičem predrugačila poglede in vrednote, ki jih Sketova povest povzdiguje: patriarhalno družino, pokorščino otrok do staršev, vase zaprto vaško in pokrajinsko skupnost, odpor do tujcev (Lahov, Židov, ne pa do Nemcev), antisemitizem, slepo vero in podobno.

Letošnja uprizoritev upošteva oboje. Špicarjeva dramatizacija je ugledališčena v svoji izvirnosti, kakršno je izkazala njena legendarna uprizoritev v Trabesingerjevi dvorani v Celovcu leta 1911. Uprizorjena je s pripomočki takratnega pragmatičnega slovenskega diletantskega gledališča: diletantsko igro, odrsko opremo takratnega časa (poslikane kulise, živopisna kostumografija, koroška ljudska noša, živa slovenska pesem in glasba, ohcetni običaji). Odrski efekti so gledališko historični: bliski, gromi, piš vetra, klenkanje in pozvanjanje, oglašanje čuka (ne reproducirani z magnetnega traku). Odrski govor je knjižna slovenščina, a z očitno koroško narečno podlago. Igra in mimika sta žlahtno diletantski.

Okvir historizirani vložni igri je uvodni govor predsednika prosvetnega društva. V bistvu pomeni odtujitveni učinek v brechtovskem smislu, saj nakazuje igro v igri, hkrati pa odgrinja nekatere narodnopolitične, družbene in svetovnonazorske elemente, ki so bili na Koroškem prisotni v času, ko je bila Miklova Zala prvič ugledališčena.

Miklova Zala 1987 pa ima vgrajen še en odtujitveni učinek: sodobnega pevca — komentatorja, ki s songi posega iz našega časa v idejno zasnovo Špicarjeve dramatizacije — in seveda tudi v predsednikov govor. Songi zastavljajo vprašanja o našem današnjem odnosu do nazorov in vrednot, ki jih poveličuje Špicarjeva dramatizacija (oziroma Sketova povest). Izkušnje, ki so si jih nabrali koroški Slovenci v minulem stoletju, jim te nazore in vrednote obračajo ali pa jih vsaj problematizirajo.

Vsi zapeti prigovori pa ne izpodbijajo vrednosti mita o Miklovi Zali; ta ni povezoval koroških Slovencev v skupnost le v minulih sto letih, še zlasti med minulo vojno, marveč jih povezuje še danes. S to resnico se Miklova Zala 1987 tudi konča.

V celotni gledališki projekt, ki ga z umetniške strani vodi režiser Peter Militarov ob strokovni pomoči tehničnih izvedencev iz Slovenije, je vključenih 98 igralcev in statistov in okrog 20 drugih kulturnih delavcev. Scenograf je Kranjčan Saša Kump, z Jesenic pa pri predstavi sodelujeta tudi igralca Gledališča Tone Čufar Miran Kenda in Rado Mužan.

Zveza kulturnih organizacij Jesenice, občinski svet zveze sindikatov Jesenice in odbor za kulturo pri konferenci osnovnih organizacij sindikata Železarne Jesenice organizirajo 15. avgusta skupinski ogled gledališke uprizoritve Miklove Zale 1987 (razpis je objavljen v tej številki), sicer pa bodo predstave še 1., 2. in 16. avgusta, vsakokrat s pričetkom ob 20.30.

Ogled Miklove Zale v Svatnah na avstrijskem Koroškem

Zveza kulturnih organizacij Jesenice, občinski svet zveze sindikatov Jesenice in odbor za kulturo pri konferenci osnovnih organizacij sindikata Železarne Jesenice organizirajo v soboto, 15. avgusta, ogled gledališke uprizoritve

Miklova Zala '87

na prostem v Svatnah pri Šentjakobu na avstrijskem Koroškem, v izvedbi Slovenskega ljudskega gledališča Samorastniki in v organizaciji Slovenske prosvetne zveze Celovec.

K avtobusnemu prevozu prijavljenci prispevajo po 1.000 dinarjev, ki jih vplačajo ob prijavi. Vstopnino v znesku 1.500 dinarjev plačajo prijavljenci pred vstopom na prizorišče. Regres za cenejši prevoz so prispevali organizatorji.

Odhod avtobusov bo v soboto, 15. avgusta, ob 17. uri s parkirišča Železarne Jesenice. Avtobusi bodo glede na prijavljence ustavljali na Hrušici, Dovjem, v Martuljku, Kranjski gori in v Podkorenu. V primeru dovolj prijav iz krajevne skupnosti Žirovnica bo en avtobus ob 16.45 odpeljal izpred osnovne šole v Žirovnici in se ostalim priključil na Jesenicah.

Pričetek predstave je ob 20.30, predviden povratek pa bo okrog 24. ure.

Prijave sprejemajo v razstavnem salonu DOLIK Jesenice, Titova 12, v dneh 3., 4., 5. in 10. avgust od 9. do 12. ure in od 16. do 19. ure z vplačilom prispevka za prevoz (1.000 din).

Prijave delavcev Železarne bo sprejemal Oddelek za družbeni standard na Kadrovskem sektorju (Renata Peternel, telefon 32-11).

Priporočamo, da osnovne organizacije sindikata in kulturna društva ter organizacije skupaj prijavijo udeležence, s predloženim spiskom (ime in priimek, organizacija in vstopna postaja).

VIZ — TOZD DELAVSKA UNIVERZA VIKTOR STRAŽIŠAR JESENICE vpisuje v naslednje izobraževalne oblike

splošno izobraževanje
- osnovna šola za odrasle (šolanje je brezplačno)
- tečaje tujih jezikov za odrasle:
  - začetni in nadaljevalni tečaj nemščine in angleščine
  - začetni tečaj italijanščine
  - začetni tečaj francoščine
- tečaje tujih jezikov za predšolske in šoloobvezne otroke:
  - nemščina in angleščina
- tečaj slovenščine za tujce in občane iz drugih republik
- tečaj šivanja in krojenja
- tečaj avtogenega treninga

strokovno izobraževanje
- tečaj strojepisja
- tečaj knjigovodstva za obrtnike
- tečaj za skladiščnike
- tečaj varstva pri delu
- tečaj požarne varnosti
- tečaj higienskega minimuma

univerza za tretje življenjsko odbobje
- jezikovni krožki:
  - nemščina
  - angleščina
  - francoščina

Organizirali bomo tudi nove izobraževalne oblike, ki jih bomo predstavili in razpisali v avgustu in septembru 1987 v Železarju.

V razpisane izobraževalne oblike vpisujemo vsak dan od 8. do 12. ure, razen sobote. Prijavite se lahko tudi po telefonu 81-072.

Permanentne vstopnice

Uprava hokejskega kluba Jesenice obvešča vse ljubitelje hokeja, da permanentne vstopnice za sezono 1987/88 lahko kupijo od 15. avgusta do 15. septembra v pisarni HK Jesenice ali preko organizacij sindikata.

Cena permanentne vstopnice bo, za okoli 50 tekem, samo 15.000 din in jo boste lahko plačali v treh obrokih.

Uprava HK Jesenice

Hokejska šola

Hokejski klub Jesenice objavlja vpis v hokejsko šolo za sezono 1987/88.

Vpišejo se lahko fantje, rojeni leta 1979 in mlajši, ki že obvladajo osnove drsanja.

Kandidati naj se oglasijo v spremstvu enega od staršev vsako sredo ob 17. uri na hokejskem igrišču. Vpisovati bomo začeli 12. avgusta 1987.

Hokejsko šolo bo vodil Jože Trebušak — Sipi.

HK Jesenice

Tečaji tujih jezikov

Center srednjega usmerjenega izobraževanja Jesenice — enota za izobraževanje ob delu **razpisuje vpis v tečaje tujih jezikov po intenzivni metodi:**
- nemščina I., II., III. in IV. stopnje
- angleščina I., II. in III. stopnje

Prijavite se lahko v enoti za izobraževanje ob delu po ☏ 35-67.

France Voga 21

SPOMINI NA DOVJE

Kresovanje (23. junij)

Od kresnih običajev se je najdalj ohranilo, nekako do druge svetovne vojne, kurjenje kresov. Dovžani so ga kurili na Višu, Mojstrančani na Grančišču, Šrajevi na Kamnu. Marsikje po Sloveniji se z raznimi običaji na ta dan spomnijo Janeza Krstnika. Na Dovjem takih običajev ni bilo ali pa so že davno pozabljeni.

Je pa na kresni večer ali dan vezano veliko vraževerja, predvsem napovedovanja usode. Na ta dan je vsakdo lahko zvedel, kdaj se bo poročil, moral od hiše ali kdaj bo umrl, a se tudi teh stvari spominjajo le še redki. Še najbolj je ostalo v spominu ugotavljanje tega, kdo se bo poročil. Raztopili so svinec ali kositer in ga vlivali v vodo. Po nastali »skulpturi« so posvečeni v to skrivnost lahko razbrali, kdo je na vrsti, da stopi pred oltar.

Kdor je hotel vedeti, ali bo tisto leto moral od hiše, se je na kresni dan s hrbtom obrnil k hiši, vrgel v zrak svoj čevelj in kakor je čevelj padel, tako je bilo. Če je čevelj gledal od hiše, je vedel, da bo moral iti. Met je bil veljaven, če je čevelj padel na podplat, drugače se je ponovil.

Na kresni večer so nabrali poljsko cvetje, ki so mu rekli sončnice in ga položili na okensko polico. Za vsakogar v družini po en cvet. Po tistega, katerega cvet bi prvi ovenel, naj bi prva prišla botra smrt.

Ob raznih prireditvah so se dovška dekleta rada oblekla v narodne noše

VII. Spomini, legende in še kaj

Vsaka vas ima poleg svojih običajev in navad tudi svoje spomine in legende. Pravzaprav bi o skoraj vsaki hiši lahko napisal roman, toliko je posameznih zgodb. A pisati o takšnem polpreteklem času je težko, kajti zgodbe niso samo zanimive in vesele, so tudi žalostne in za marsikoga boleče. V njih je vedno nekdo potegnil krajši konec in resnica, kot vemo, boli. Zato bo moralo preteči še precej vode, da se bo marsikatera od teh zgodb lahko zapisala, seveda če se ne bo prej pozabila. In mogoče je tako tudi prav. Čas najbolje loči zrna od plev in pusti na rešetu spomina samo tisto, kar je res vredno, da se ohrani naslednjim rodovom.

Na debeli četrtek so pri Požgancu »babe vagali«

Legende

Najbolj znano dovško legendo, o takšni lakoti, da so ljudje na Mitharjevem Bregu travo jedli, sem že omenil. So pa še druge, bolj ali manj znane. A vsaj za eno je dokazano, da ne ustreza dejanskim zgodovinskim dogodkom. To je legenda o tem, kako so Dovžani dobili Belo polje.

Tudi ta možnar je pokal pod Višem

Zahvale

Ob mnogo prerani izgubi dragega sina in brata

BOJANA GRUBARJA

se najlepše zahvaljujemo vsem sodelavcem Hladne valjarne Jesenice za izrečena sožalja, darovani venec in denarno pomoč.

Najlepša hvala tudi vsem očetovim sodelavcem iz Jeklarne 1 za darovano cvetje in izrečena sožalja.

Hvala tudi vsem prijateljem in znancem, ki ste ga pospremili v njegov mnogo prerani grob.

Žalujoči mamica, ati
brat Andrej in ostalo sorodstvo.

Ob težki in boleči izgubi naše mame, sestre, stare mame in prababice

MARIJE ŠINKOVEC,
roj. Hrovat,

se iskreno zahvaljujemo vsem sorodnikom, sosedom, znancem in prijateljem za izrečeno sožalje, podarjene vence in cvetje.

Posebno se zahvaljujemo Angelci Lah, enako tudi Dimčevi za vsestransko pomoč.

Zahvala tudi govornikoma Tepini in Capudru ter pevcem za zapete žalostinke.

Enako se zahvaljujemo SZDL in ZB Podmežaklja za podarjeno cvetje.

Vsem in vsakemu iskrena zahvala.

Žalujoči sin Branko,
sin Robert z družino,
hčerki Mari in Olgi z družino
ter ostalo sorodstvo.

Ob nenadni smrti dragega moža

IVANA PEMA

se zahvaljujemo vsem sosedom in znancem za darovano cvetje in govorniku Slovenku za poslovilne besede.

žena Milka in
ostalo sorodstvo

Ob smrti

KATARINE VILFAN
roj. Alič

se najlepše zahvaljujemo sosedom za pomoč, župniku za obred, pevcem za zapete žalostinke in vsem, ki ste jo spremili na njeni zadnji poti.

Še enkrat vsem skupaj hvala.

Hči in vnukinja z družinama

Ob izgubi drage žene, mame, babice, tašče, svakinje in tete

MATILDE THALER
iz Lipc

se zahvaljujemo dr. Rojčevi za hitro pomoč, kirurškemu osebju Bolnice Jesenice za prizadevanje, Dušanu Staretu za poslovilne besede, župniku za obred, društvu upokojencev za zapete žalostinke.

Še enkrat hvala vsem vaščanom Lipc za cvetje in denarno pomoč in vsem praporščakom za spremstvo.

Vsi njeni

Ob smrti naše dobre mame in stare mame

TONČKE STEFANCIOSA

se zahvaljujemo sorodnikom, znancem in prijateljem, ki so jo pospremili na zadnji poti.

Zahvaljujemo se sosedom iz bloka, posebno sosedi Angelci Svetina, družinam Hočevar, Urukalo, Muhič in Kokošinek, ki so mnogokrat pomagali naši mami v težkih urah dolge bolezni.

Hvaležni smo zdravniku dr. Janezu Grošlju za obiske na domu.

Hvala zdravnikoma dr. Mencingerju in dr. Markežu ter zdravstvenemu in strežnemu osebju na internem oddelku jeseniške bolnice.

Hčerka Zvonka, sin Milan,
snaha Ivica z družinami

Ob boleči in prerani izgubi drage mamice, stare mame, tašče in svakinje

ANICE ROŽIČ
roj. Šavnik,

se iskreno zahvaljujem za ambulantno zdravljenje dr. Dražiću in dr. Čehu, dr. Alešu Pavlinu, višji medicinski sestri Šeherezadi Perko in vsemu osebju bolnice Golnik, prof. Orlu in vsem ostalim zdravnikom in medicinskemu osebju Kliničnega centra v Ljubljani za vso skrb, trud in požrtvovalnost pri zdravljenju, da bi jo ohranili pri življenju.

Hvala tudi vsem govornikom pokojnega mamičinega moža, teti Ivanki Žagar, njenim sestričnam in bratrancem. Iskrena hvala Marjani in Niku Urukalo, Tinki in Branku Resman, sodelavkam iz VVO Jesenice, sodelavkam oddelka OD ŽJ za podarjeno cvetje, hvala tov. Kejžarju iz Krajevne skupnosti Javornik-Koroška Bela za lepe poslovilne besede in vsem tistim, ki so mi v teh težkih trenutkih stali ob strani ali kakorkoli pomagali.

Hvala tudi pevcem za zapete žalostinke in vsem, ki ste jo spremili na njeni zadnji poti.

Žalujoča
hčerka Slavica z družino

Benu Ramušu in dr. Vasiljeviču se zahvaljujem za pravočasno pomoč ob nesreči sina.

Dušan Lavtar

Društvu upokojencev Javornik-Koroška Bela se najlepše zahvaljujem za pozornost in čestitko ob mojem življenjskem jubileju, pri njihovem delu pa jim želim še veliko uspehov.

Ana Volk

Osnovni organizaciji sindikata Valjarna bluming-štekel se iskreno zahvaljujem za denarno pomoč v času moje bolezni.

Đuro Pirija

Društvu upokojencev Javornik-Koroška Bela se lepo zahvaljujem za čestitko ob mojem življenjskem prazniku in jim želim še veliko uspeha pri delu in osebne sreče.

Alojzija Veber Tarman

Društvu upokojencev Javornik-Koroška Bela se iskreno zahvaljujem za čestitke ob mojem rojstnem dnevu.

Ivanka Ambrožič

Dežurni trgovini

V soboto, 1. avgusta, bosta na Jesenicah od 7. do 19. ure odprti trgovini:
DELIKATESA, Kašta 2, Titova 21 in
DELIKATESA, Kašta 3, Svetinova 3/a na Koroški Beli.

Dežurna lekarna

V juliju je za občini Jesenice in Radovljica dežurna lekarna na Bledu, v avgustu pa v Radovljici.

Rešitev nagradne križanke iz prejšnje številke:

Strniša, Taoizem, Malta, JB, Banja Luka, Ra, AR, St, ekspander, ekarit, trpljenje, Kodama, narodnost, navor, Ajaja, Kolpa, nravi, AN, Ac, Rask, IT, RN, Angorka, iva, skepsa, ikebana, Kolja, Lean, Narijan, Armin, Akra.

Izvršnemu odboru sindikata KSI in splošni varnostni službi se zahvaljujem za darilo ob mojem odhodu v pokoj in jim želim še veliko delovnih uspehov pri nadaljnjem delu.

Smajl Čatak

Ob tragični smrti dragega sina se iskreno zahvaljujem sindikatu, vsem zaposlenim na upravi TOZD Družbeni standard ter sodelavkam in sodelavcem za denarno pomoč.

Merima Okić z možem

Vsem zaposlenim v letovišču Biograd na moru se iskreno zahvaljujem za pomoč ob hudi nesreči.

Merima Okić

Društvu upokojencev Javornik-Koroška Bela se iskreno zahvaljujem za čestitko in dobre želje ob mojem življenjskem jubileju. Društvu želim obilo zdravja in delovnih uspehov.

Ciril Svetina

Sodelavcem in sindikatu PIV Energije se najlepše zahvaljujem za denarno pomoč v času moje bolezni.

Darko Noč

Kaj bomo gledali v kinu

KINO ŽELEZAR

31. julija, jug. barv. vojna komedija PROSTOVOLJCI ob 16. in 20. uri, ob 18. uri franc. barv. ljub. drama BETTY BLUE.

1. avgusta, jug. barv. vojna komedija PROSTOVOLJCI ob 16. in 18. uri, ob 20. uri premiera amer. barv. akcij. filma POLICAJ ŠT. 1.

2. avgusta, amer. barv. akcij. film POLICAJ ŠT. 1, ob 16., 18. in 20. uri.

3. avgusta, amer. barv. akcij. film POLICAJ ŠT. 1, ob 16., 18. in 20. uri.

4. avgusta, amer. barv. akcij. film PAST ZA EDIJA MACONA ob 16., 18. in 20. uri.

5. avgusta, premiera novozeland. barv. glasb. filma VELEMESTNI ROKERJI ob 16. uri, ob 18. in 20. uri ital. barv. srhljivka DEMONI. FILM NI PRIMEREN ZA OTROKE.

6. avgusta, novozeland. barv. glasb. film VELEMESTNI ROKERJI ob 16. uri, ob 18. in 20. uri ital. barv. srhljivka DEMONI.

KINO DOVJE

2. avgusta, amer. barv. krim. film SMRTONOSNI LASER ob 20. uri.

KINO KRANJSKA GORA

31. julij, amer. barv. akcij. film POLICAJ ŠT. 1, ob 18. in 20. uri.

VIZ Jesenice — TOZD Glasbena šola Jesenice objavlja

odprodajo ene Lutzove peči in treh lončenih peči.

Ogled peči bo 7. avgusta od 10. do 11. in od 13. do 14. ure. Podrobnejše informacije dobite na tajništvu šole.

Razstavni salon DOLIK Jesenice

V razstavnem salonu DOLIK DPD Svoboda Tone Čufar Jesenice je do vključno 5. avgusta na ogled skupinska razstava likovnih del članov pobratenih likovnih klubov RELIK Trbovlje in DOLIK Jesenice. Sedemindvajset avtorjev razstavlja 44 likovnih del.

Salon je odprt vsak dan, razen sobot popoldan in nedelj, od 9. do 12. ure in od 16. do 19. ure.

Nagradna križanka

V torek, 28. julija, je posebna komisija izžrebala nagrajence nagradne križanke, objavljene v 28-29 številki Železarja. Prejeli smo 138 rešitev, nagrade pa bodo dobili:

1.800 din Silva Demšar, Cankarjeva 46, Radovljica;

1.200 din Niko Sok, Mošnje 46, Radovljica; Tina Bernard, ERC-SEO;

1.000 din Matevž Kolar, Dovje 90/a, Mojstrana; Sonja Drobnak, Titova 71, Jesenice; Blaž Drobnak, Titova 71, Jesenice;

600 din Elvira Stenovec, C. revolucije 9, Jesenice; Janez Repe OTK; Vladimir Iskra, A. Travna 25, Jesenice; Marica Ronner, Hrušica 118, Jesenice.

Nagrajenci, zaposleni v Železarni, bodo prejeli nagrade 15. avgusta pri svojih osebnih dohodkih, nagrajenci izven Železarne pa po 15. avgustu po pošti.

Čestitamo!

Nagradna križanka

Današnja križanka je nagradna. Za pravilno rešeno križanko so pripravljene naslednje nagrade:

ena nagrada 1.800 din;
dve nagradi 1.200 din;
tri nagrade po 1.000 din;
štiri nagrade po 600 din.

Vsak lahko sodeluje pri žrebanju le z eno rešitvijo, ki naj jo pošlje v kuverti, na katero poleg naslova: Uredništvo Železarja, napiše še »nagradna križanka«. Rešitve pošljite do vključno torka, 4. avgusta, do 12. ure.

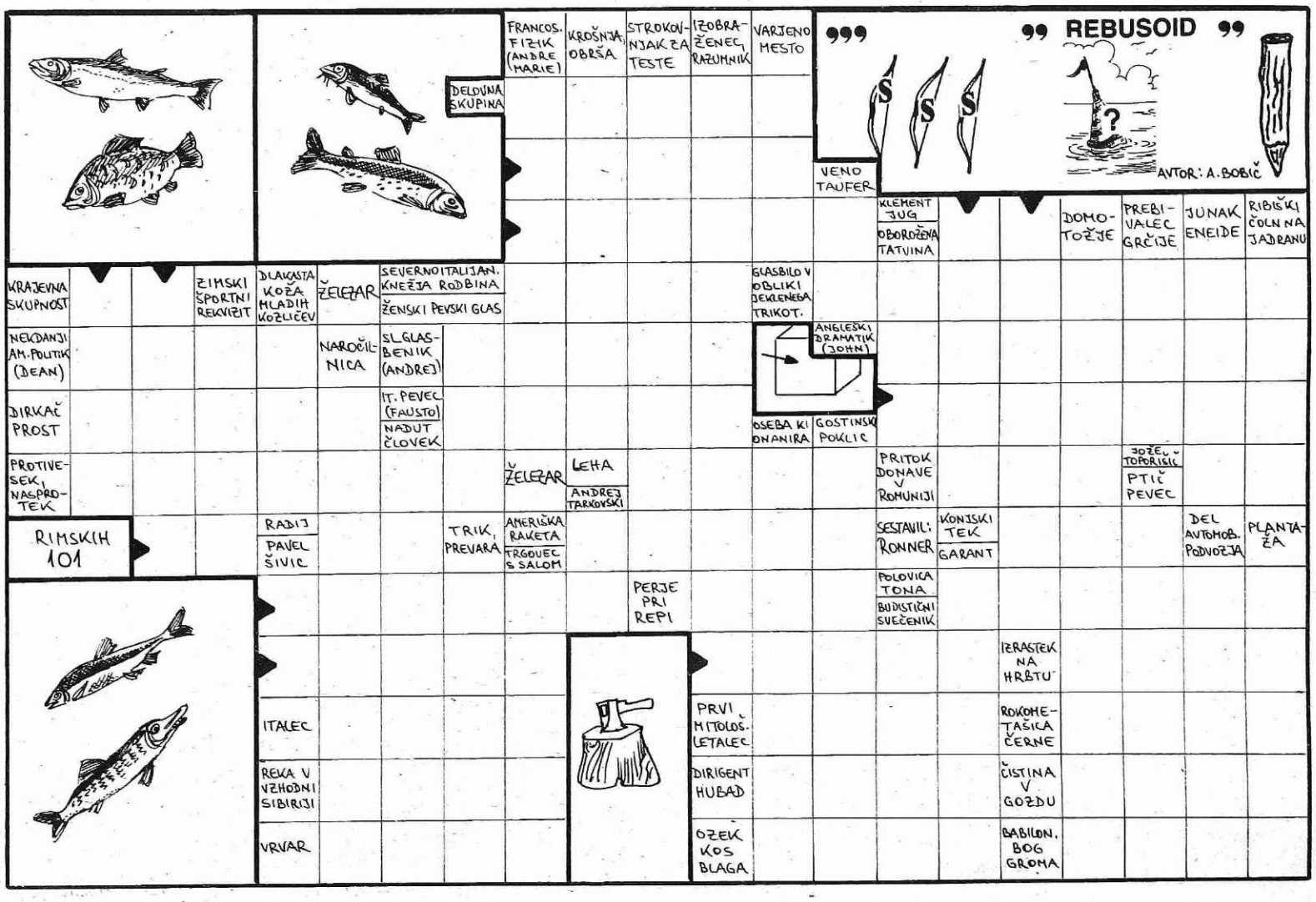

Dve likovni razstavi za praznik občine

V petek, 24. julija, so s krajšim recitalom pianistke Maje Komel odprli že tradicionalno skupinsko razstavo likovnih del članov pobratenih likovnih klubov Relik DPD Svobode-Center Trbovlje in Dolik DPD Svoboda Tone Čufar Jesenice. Sedemindvajset avtorjev predstavlja 44 likovnih del v različnih likovnih tehnikah.

Slikarji, združeni v likovnem klubu Dolik, že od leta 1954 dalje, ko smo prvič praznovali praznik občine Jesenice, s skupinsko razstavo svojih del vsako leto počastijo ta praznik. Leta 1982 so se praznovanju pridružili še slikarji, združeni v likovni sekciji Relik Trbovlje, ki jim jeseniški dolikovci to vračajo s sodelovanjem na skupinski razstavi slik članov obeh likovnih kolektivov ob prazniku občine Trbovlje, 1. juniju. Vse to je najtesneje povezano s skoraj 65-letnim kulturnim sodelovanjem med Trbovljami in Jesenicami, s pobratenjem med obema občinama in pobratenjem med Relikom in Dolikom.

Iz likovne sekcije Relik se s svojimi deli predstavljajo Zdravko Dolinšek, Karl Kozole, Helca Krasnik, Metod Lavrini, Alojz Lesar, Stanko Leskovšek, Jože Ovnik, Ernest Špilar, Ivanka Uršič.

Iz likovnega kluba Dolik pa Janez Ambrožič, Rudolf Arh, Ivanka Arzenšek, Zvone Ivanović, Janko Korošec, Zdravko Kotnik, Franc Kreuzer, Pavel Lužnik, Slavimir Mihajlović, Ana Višnar-Mlekuš, Anton Modrijan, Andrej Puc, Mitja Reichman, Draga Soklič, Milena Stocca, Tone Tomazin, Franc Vandot, Cveto Velikajne.

Razstava likovnih del bo na ogled do vključno 5. avgusta, in sicer vsak dan, razen sobote popoldan in nedelje, od 9. do 12. ure in od 16. do 19. ure.

V ponedeljek, 27. julija, pa so s krajšim kulturnim programom, ki ga je izvajal moški pevski zbor Društva upokojencev Jesenice, v galeriji Kosova graščina odprli razstavo akvarelov in risb slikarja Franceta Smoleta na temo Partizanske delavnice in zaledne oblasti IX. korpusa NOV, prav tako v počastitev občinskega praznika.

Za štirideseto obletnico ustanovitve IX. korpusa NOV, leta 1983, je slikar Franc Smole izdelal dvainpetdeset akvarelov in osemnajst risb, ki jih je razstavil v Muzeju ljudske revolucije Slovenije v Ljubljani in del tega bogatega gradiva predstavlja tudi v galeriji Kosova graščina na Jesenicah.

Na pobudo Rada Jelinčiča, ki je med vojno aktivno sodeloval na področju oblasti IX. korpusa NOV in je več let zbiral gradiva za knjigo o dejavnosti zalednih delavnic, je France Smole začel izdelovati akvarele in risbe na to temo.

Zaledne delavnice so bile izredno dragocene, saj so omogočale, da je partizanska vojska lahko delovala. Po kapitulaciji Italije je na ozemlju nekdanjega okupiranega Slovenskega primorja nastala mreža konspirativnih dejavnosti, ki je bila močna opora brigadam in divizijam. Znano je, da je v drugi svetovni vojni za enega vojaka delalo sedem ljudi v zaledju. Slikar je sedem let obiskoval zaledne delavnice: šivalnice, kovačije, mline, žage, ortopedske delavnice, fotoateljeje, izdelovalnice smučarske opreme, orožarne, itd.

Akvareli so nastajali v presledkih, odvisno od odročnosti krajev in lepega vremena, zato ker jih je želel naslikati verodostojno in kot dokumentacijo.

France Smole je bil rojen 4. novembra 1909 v Kočevju, kjer je obiskoval gimnazijo. Sedaj živi kot upokojenec v Ljubljani. Njegov mentor je bil pokojni profesor Jože Pungartnik na kočevski gimnaziji. Slika pretežno v akvarelu, gvašu, temperi, olju, ukvarja pa se tudi z risbo. Najbolj priljubljen motiv mu je pokrajina. Doslej je sodeloval na 70 skupinskih in 34 samostojnih razstavah. Je član Društva likovnih samorastnikov v Ljubljani.

Hkrati z razstavo akvarelov in risb Franca Smoleta so odprli tudi razstavo izdelkov obrtnikov iz jeseniške občine, ki jo je organiziralo Združenje obrtnikov jeseniške občine. Tudi ta razstava sodi v okvir prireditev ob letošnjem občinskem prazniku.

Prireditve ob prazniku

V razstavnem salonu DOLIK na Jesenicah je do vključno 5. avgusta odprta skupinska razstava likovnih del članov pobratenih likovnih klubov RELIK Trbovlje in DOLIK Jesenice.

V prostorih Kosove graščine sta do konca avgusta na ogled razstavi akvarelov slikarja Franceta Smoleta na temo Partizanski štabi in tehnike IX. korpusa NOV na Primorskem in razstava izdelkov obrtnikov jeseniške občine.

ČETRTEK, 30. julija:

— mini tržnica v Centru II na Jesenicah od 15. do 22. ure;

— ob 18. uri: VEČER GLASBE IN PLESA — sodelujeta glasbeni ansambel Centra srednjega usmerjenega izobraževanja Jesenice in folklorna skupina Društva upokojencev Javornik-Koroška Bela;

PETEK, 31. julija:

— ob 12. uri otvoritev razdelilne transformatorske postaje 110/20 kW na Plavžu;

— mini tržnica v Centru II od 15. do 22. ure;

— ob 17.30 koncert pihalnega orkestra Jeseniških železarjev pred Skupščino občine Jesenice;

— ob 18. uri slavnostna seja Skupščine občine Jesenice;

— ob 18.30 koncert Pihalnega orkestra jeseniških železarjev v Centru II;

— od 20. do 24. ure predpraznični večer ob glasbi;

SOBOTA, 1. avgusta:

— mini tržnica v Centru II od 8. do 22. ure;

— ob 8. uri pričetek mednarodnega balinarskega turnirja na balinišču v Logu Ivana Krivca, nogometnega turnirja za pokal mesta Jesenice na nogometnem igrišču v Podmežakli in teniškega turnirja v športnem parku v Podmežakli;

— ob 9.30 pričetek tekmovanja v plavanju za pokal mesta Jesenice v kopališču v Ukovi na Jesenicah;

— od 10. do 12. ure bolšji trg v Centru II;

— ob 10. uri filmska matineja za najmlajše v kinu Železar na Jesenicah;

— ob 17. uri Živ žav v Centru II;

— ob 18. uri koncert ansambla PANKRTI iz Ljubljane v Centru II;

— od 20. do 24. ure igra za ples in razvedrilo ansambel Gornjesavski kvintet v Centru II;

NEDELJA, 2. avgusta:

— ob 8. uri nadaljevanje teniškega turnirja v športnem parku v Podmežakli.

Na vse prireditve je vstop prost, v primeru dežja pa bodo četrtkov VEČER GLASBE IN PLESA, petkov koncert Pihalnega orkestra jeseniških železarjev in sobotni koncert PANKRTOV v dvorani gledališča Tone Čufar Jesenice.

Nogometni turnir

1. avgusta bo na Jesenicah nogometni turnir v sklopu proslave občinskega praznika. Na turnirju bodo sodelovale ekipe Domžal, Rudarja iz Trbovelj in Jesenice.

Moštvi Domžal in Rudarja iz Trbovelj sta člana slovenske nogometne lige in oba si v naslednji sezoni želita zagotoviti eno od prvih petih mest in s tem napredovanje v medrepubliško ligo, ki bo ustanovljena v sezoni 1988/89. Tako bo moštvo Jesenic, novi član druge slovenske lige, imel dobre nasprotnike in s tem tudi pravšnjo preizkušnjo pred sezono v ligi.

Jeseniško moštvo je glede na zadnjo sezono doživelo nekaj sprememb. Moštvo sta zapustila Ibrahimović (Avstrija) in Pihler (Triglav Kranj), medtem ko je s treningi pričel Razboršek, ki bo jeseni vojetno odšel v JLA. Tako bo ta turnir prav prišel za uigravanje novega moštva, katerega čakajo težke prvenstvene tekme in boj za obstanek v drugi slovenski ligi.

Turnir se bo začel ob 14. uri, ko bosta igrala Domžale in Jesenice, ob 16. uri Domžale: Rudar in ob 18. uri Jesenice:Rudar.

Vse ljubitelje nogometa vabimo, da si turnir ogledajo v čim večjem številu.

N.O.

Balinarski turnir

Balinarski klub Jesenice bo v okviru praznika občine Jesenice 1. avgusta priredil že 27. mednarodni balinarski turnir.

Na turnirju, ki se bo pričel v soboto, 1. avgusta, ob 9. uri na balinišču v Bazi, bo sodelovalo 12 ekip, med katerimi tudi dve iz Italije. Pred pričetkom turnirja bo tudi uradna otvoritev pokritega dela balinišča, kar je za balinanje na Jesenicah, ki ima že dolgoletno tradicijo, izredno velikega pomena. Zato balinarski klub Jesenice vabi vse ljubitelje balinanja, da si turnir ogledajo v čim večjem številu.

BK

Občinski turnir v tenisu

Teniški klub Jesenice vabi vse ljubitelje tenisa na turnir v počastitev občinskega praznika Jesenic, ki bo v soboto, 1. avgusta, ob 8. uri na igriščih Podmežakla.

Prijavite se lahko vsak dan pri oskrbniku na igrišču, ali na dan tekmovanja do 8. ure.

TK Jesenice

Dopisujte

Največji hotel v jeseniški občini

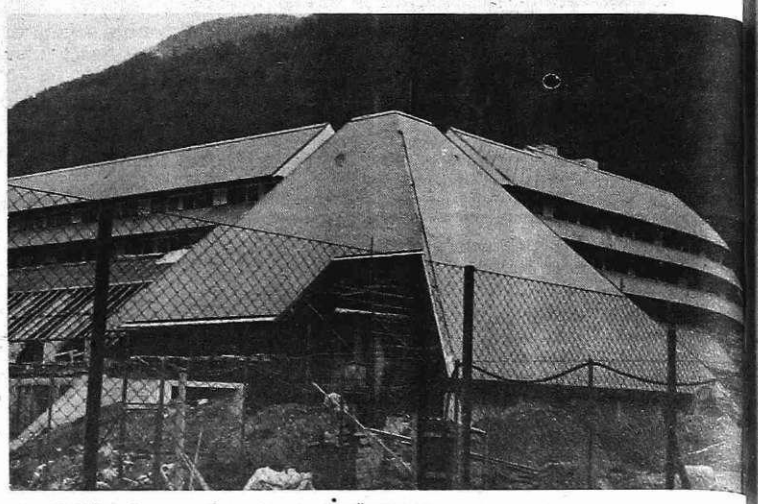

Takšen bo nov Petrolov hotel ŠPIK, ki ga bodo sredi jeseni zgradili delavci SCT v Gozd Martuljku. Polovico starega hotela so podrli, polovico novega, v katerem bo 100 postelj, pa bodo obnovili. V novem delu, ki bo visoke A kategorije, bo 120 postelj, večnamenska dvorana, disko, konferenčna dvorana, bar, velika jedilnica, restavracija in trgovina spominkov ter drugo. Zaradi povečanja prenočitvenih zmogljivosti bodo v bližini sedanje zgradili še eno smučarsko žičnico.(Tekst in foto: B. Blenkuš)

Program praznovanja v KS Podmežaklja

ČETRTEK, 6. avgusta:

ob 16. uri: — tekmovanje v namiznem tenisu v stavbi KS Podmežaklja z razglasitvijo rezultatov po končanem tekmovanju,
— tekmovanje v malem nogometu v športnem parku Podmežaklja z razglasitvijo rezultatov po končanem tekmovanju,

ob 17. uri: — kolesarska tekma na relaciji strelski dom—Jenkole—strelski dom z razglasitvijo rezultatov po končanem tekmovanju.

PETEK, 7. avgusta:

ob 16. uri: — tekmovanje v odbojki v športnem parku Podmežaklja z razglasitvijo rezultatov po končanem tekmovanju,
— tekmovanje v kegljanju na kegljišču Podmežaklja z razglasitvijo rezultatov po končanem tekmovanju,

ob 17.30: — ogled Železarne Jesenice (Plavž in martinarna). Zbirališče je pri vratarju na Prešernovi cesti ob 17.15,

ob 19. uri: — skupna slavnostna seja skupščine delegatov in KK SZDL Podmežaklja s podelitvijo priznanj OF in 10. avgust.

SOBOTA, 8. avgusta:

ob 8. uri: — tradicionalni pohod na Zakope (odhod izpred strelišča heroja Verdnika),

ob 9. uri: — odhod avtobusov na Zakope (avtobusi bodo odpeljali s križišča pri Hermanovem mostu in bodo ustavljali na vseh postajah na C. 1. maja),

ob 10. uri: — slovesnost pri spominskem obeležju na Zakopih,

ob 11. uri: — tekmovanje v streljanju z zračno puško na Zakopih z razglasitvijo rezultatov po končanem tekmovanju,

ob 11.30: — skupinski ogled partizanske bolnice na Mežaklji,

ob 13. uri: — povratek avtobusov z Zakopov.

TVD Partizan Blejska Dobrava

prireja
v nedeljo, 23. avgusta,
s pričetkom ob 14. uri na
Poljanah nad Jesenicami
veliko smučarsko

TOMBOLO.

Izžrebanih bo 15 glavnih dobitkov (tombol), med njimi:
500 starih milijonov,
osebni avto
in več sto drugih dobitkov.

Po končani tomboli bo velika smučarska

veselica.
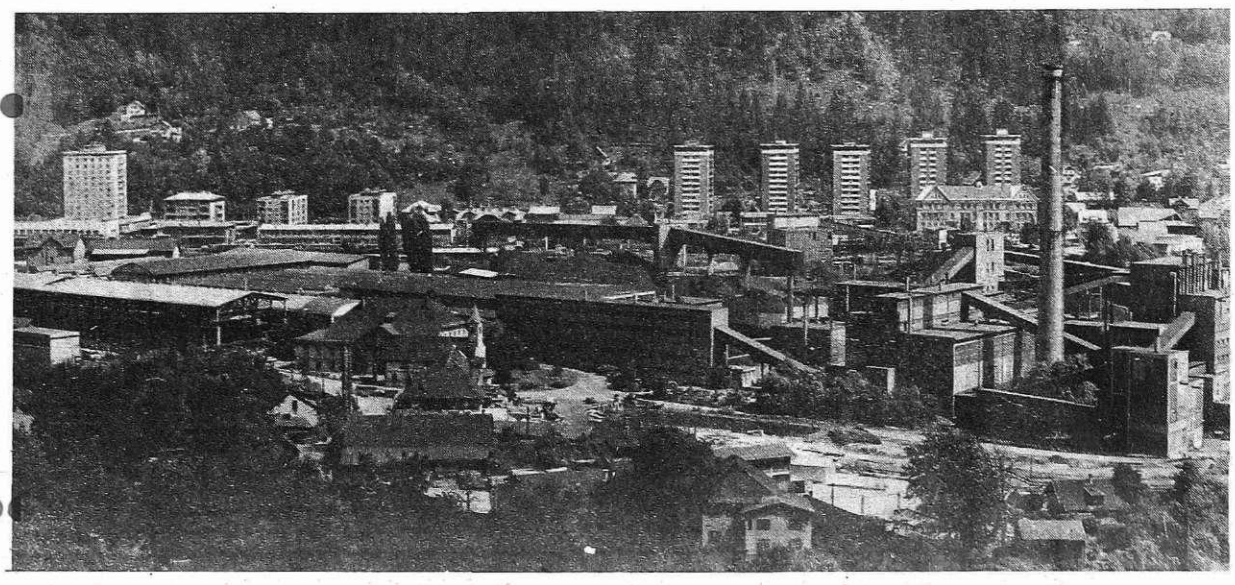
Igral bo Triglav kvintet.
V primeru slabega vremena bo tombola 30. avgusta.
Karte bodo v predprodaji po 1. avgustu v vseh kioskih Tobaka.